



ROMÂNIA  
JUDEȚUL BRAȘOV



## CONSILIUL LOCAL FĂGĂRAȘ

Strada Republicii, Nr. 3, 505200, Tel: 0040 268 211 313, Fax: 0040 268 213 020  
Web: www.primaria-fagaras.ro, Email: secretariat@primaria-fagaras.ro

### PROIECT

HOTĂRÂREA NR. ...  
din data de.....

-privind stabilirea impozitelor și taxelor locale pentru anul 2020

Consiliul Local al Municipiului Făgăraș, întrunit în ședința ordinară,  
Având în vedere:

- Raportul de specialitate Nr 38.177/25.03.2019 al Serviciului Venituri Bugetare,
- Titlul IX din Legea nr.227/2015 privind Codul Fiscal,
- Art.30, art.16, alin.2 din Legea nr.273/2006 privind finanțele publice locale, cu modificările și completările ulterioare,
- O.U.G.nr.80/2013 privind taxele judiciare de timbru, cu modificările și completările ulterioare,
- adresa nr ..... a SPAS Fagaras ,
- adresa nr. .... a Casei de Cultura a municipiului Fagaras
- adresa nr.....a Muzeului Țării Făgărașului „Valer Literat” ,
- ținând seama de avizele favorabile ale comisiilor de specialitate ale consiliului local, respectiv: comisia de studii, prognoze economico-sociale, buget finanțe și administrarea domeniului public și privat al municipiului, comisia de organizare și dezvoltare urbanistică, realizarea lucrărilor publice, protecția mediului înconjurător, conservarea monumentelor istorice și de arhitectură, comisia pentru servicii publice, pentru comerț și agricultură, comisia pentru activități științifice, învățământ, culte, sănătate, cultură, protecție socială, sportive și de agrement, comisia pentru administrația publică locală, juridică, apărarea ordinii publice, respectarea drepturilor și libertăților cetățenești, problemele minorităților, precum și Comisia de turism, relații externe și integrare europeană,
- aplicarea prevederilor Legii nr.52/2003 privind transparența decizională în administrația publică și procesul-verbal de afișare nr . ..... al proiectului de hotărâre de stabilire a impozitelor și taxelor locale pentru anul 2020, privind dezbaterea publică,
- dezbaterea publică nr. .... și anunțul postat pe site-ul institutiei din data de.....

În temeiul art.36, alin.2, alin.2, lit.b, alin.4, lit.c, alin.9, art.45, alin.2, lit.c din Legea nr.215/2001 privind administrația publică locală, republicată, modificată și completată,

### HOTĂRĂȘTE:

**Art.1.** Se stabilesc impozitele și taxele locale pentru anul 2020, după cum urmează:

a.) nivelurile stabilite în sume fixe precum și amenzile sunt prevăzute în tabelul cuprinzând impozitele și taxele locale pentru anul 2020 constituind anexa nr.1, anexa nr.1a, anexa nr.2, care fac parte integrantă din prezenta hotărâre. În cazul oricărui impozit sau taxa locală, care constă într-o anumită sumă în lei, sau care este stabilită pe baza unei anumite sume în lei, acestea sunt indexate cu cota de 4,63%.

b.) cota prevăzută la art.457, alin.1 din Legea nr.227/2015 privind Codul Fiscal (impozit pentru clădirile rezidențiale și clădirile-anexă în cazul persoanelor fizice), se stabilește la 0,08% aplicată la valoarea impozabilă a clădirii.

prelungirea autorizației de construire), se stabilește la 30% din cuantumul taxei pentru eliberarea certificatului sau a autorizației inițiale.

r.) cota prevăzută la art.474, alin.9 din Legea nr.227/2015 privind Codul Fiscal ( taxa pentru eliberarea autorizației de desființare totală sau parțială a unei construcții), se stabilește la 0.1% din valoarea impozabilă stabilită pentru determinarea impozitului pe clădiri, aferentă părții desființate.

s.) cota prevăzută la art.474, alin.12 din Legea nr.227/2015 privind Codul Fiscal ( taxa pentru eliberarea autorizației necesare pentru lucrările de organizare de șantier în vederea realizării unei construcții care nu sunt incluse în altă autorizație de construire), se stabilește la 3% din valoarea autorizată a lucrărilor de organizare de șantier.

s.) cota prevăzută la art.474, alin.13 din Legea nr.227/2015 privind Codul Fiscal ( taxa pentru eliberarea autorizației de amenajare de tabere de corturi, căruțe, rulote, campinguri), se stabilește la 2% din valoarea autorizată a lucrărilor de construcție.

t.) cota prevăzută la art.477, alin.5 din Legea nr.227/2015 privind Codul Fiscal (taxa pentru serviciile de **reclamă și publicitate**) se stabilește la **1.12%** .

u.) cota prevăzută la art.481, alin.2, lit.a din Legea nr.227/2015 privind Codul Fiscal ( impozitul pentru spectacol de teatru, balet, operă, operetă, concert filarmonic sau altă manifestare muzicală, prezentarea unui film la cinematograful, un spectacol de circ sau orice competiție sportivă internă sau internațională), se stabilește la 2%.

v.) cota prevăzută la art.481, alin.2, lit.b din Legea nr.227/2015 privind Codul Fiscal ( impozitul în cazul oricărei manifestări artistice, altele decât cele menționate la lit.t.), se stabilește la 5%.

**Art.2.**Bonificația prevăzută la art.462, alin.2 din Legea nr.227/2015 privind Codul Fiscal se stabilește în cazul impozitului pe clădiri la 10%, pentru plata cu anticipație până la data de 31.03.2020. Bonificația prevăzută la art.467, alin.2 din Legea nr.227/2015 privind Codul Fiscal în cazul impozitului pe teren se stabilește la 10%, pentru plata cu anticipație până la data de 31.03.2020. Bonificația prevăzută la art.472, alin.2 din Legea nr.227/2015 privind Codul Fiscal în cazul impozitului pe mijloace de transport se stabilește la 10%, pentru plata cu anticipație până la data de 31.03.2020.

**Art.3.**Pentru determinarea impozitului pe clădiri și a impozitului/taxei pe teren pentru anul 2020, se stabilește delimitarea zonelor în intravilan, conform anexei nr.3, parte integrantă a prezentei hotărâri.

**Art.4.** Se aprobă procedura de calcul și de plată pentru „alte taxe locale” cuprinsă în anexa nr. 4 parte integrantă din prezenta hotărâre.

**Art.5.** Persoanele care datorează taxa pentru afisaj in scop de reclama si publicitate au obligatia de a depune declaratia la compartimentul de specialitate al primariei pana la data de 31 ianuarie 2020, sau in termen de 30 de zile de la data amplasarii afisajului, sub sanctiunile prevazute la art. 493 alin.2 din codul fiscal. Formularul de declaratie este conform formularelor tipizate.

**Art. 6.** Se aproba procedura de acordare a facilitatilor la plata impozitului/taxei pe cladiri pentru cladirile si terenul aferent cladirilor utilizate pentru furnizarea de servicii sociale de catre asociatiile si fundatiile acreditate ca furnizori de servicii sociale conform anexelor 5 si 5a, care fac parte integranta din prezenta hotarare.

**Art. 7.** Se aproba procedura de acordare a facilitatilor la plata impozitului/taxei pe cladiri pentru cladirile si terenul aferent in cazul unei calamitati naturale conform anexelor 6 si 6a. care fac parte integranta din prezenta hotarare.

**Art.8.** Se aproba procedura de acordare a facilitatilor la plata impozitului/taxei pe cladiri si teren pentru cladirile si terenul aferent utilizate de asociatiile si fundatiile nonprofit pentru activitatile fara scop lucrativ conform anexelor 7si 7a, care fac parte integranta din prezenta hotarare.

**Art.9.** Se aproba acordarea de facilitati la plata impozitului/taxei pe cladiri si teren pentru cladirile si terenul aferent, care potrivit legii sunt clasate ca monumente istorice, de arhitectura sau arheologice, muzee ori case memoriale, **ALTELE DECAT CELE CARE SUNT SCUTITE PRIN LEGE**, dupa o procedura care va fi aprobata ulterior printr-o noua hotarare de consiliu.

**Art.10.** Se aproba acordarea de facilitati la plata impozitului/taxei pe cladiri si teren pentru cladirile si terenul aferent, pentru care s-a instituit un regim de protectie, altele decat monumentele istorice, amplasate in zone de protectie ale monumentelor istorice in zonele construite protejate dupa o

227/2015 privind codul fiscal, cu modificarile si completarile, precum si ale celorlalte acte normative care vor aparea in legatura cu aplicarea titlului IX din codul fiscal.

**Art.22.** Prezenta hotarare se aplica pentru stabilirea si plata impozitelor si taxelor locale datorate pentru anul 2020 si intra in vigoare cu data de 01.01.2020, **cu exceptia articolelor 9, 10, 17 care vor intra in vigoare dupa aprobarea prin hotarare de consiliu a procedurilor in cauza.**

**Art.23.** Anexele nr. 1-13 fac parte integranta din prezenta hotarare.

**Art.24.** Hotararea nr.97/2018 privind stabilirea impozitelor si taxelor locale pentru anul 2019, precum si orice prevedere contrara acestei hotarari, isi inceteaza aplicabilitatea incepand cu data de 01.01.2020.

**Art.25.** Cu ducerea la îndeplinire a prevederilor prezentei hotărâri se încredințează Primarul municipiului Făgăraș prin: Direcția buget finante și Serviciul venituri bugetare, arhitectul sef, compartimentul de autorizatii, biroul administrare cladiri, terenuri, bunuri publice, urmariri contracte, directia administratiei publice locale, celelalte compartimente de specialitate din cadrul primariei, in functie de sarcinile de serviciu, precum si serviciile si institutiile publice implicate.

**Art.26.** Prezenta hotărâre se comunică prefectului județului Brașov în vederea exercitării controlului cu privire la legalitate și se aduce la cunoștința publică prin grija secretarului municipiului.

Initiator,  
Primar,  
Gheorghe Sucaciu

Vizat pentru legalitate,  
Secretar,  
Laura Elena Giunca

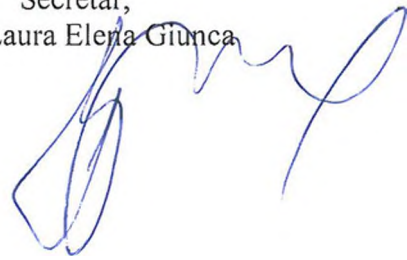

Hotararea s-a adoptat cu Consilieri in functie –  
Consilieri prezenti –

Prezenta hotărâre se comunică :

1 ex. dosarul ședinței

1 ex. colecție

1 ex. Prefectură

1 ex. Primar

3 ex. Direcții

1 ex. Serv. V.B.

1 ex. Biroul Agricol

1 ex. Starea civilă

1 ex. Judecatorie

1 ex. Adm.domn.public si privat

1 ex. Birou urbanism

1 ex. Muzeu

1 ex. Birou relatii cu publicul

1 ex. mass-media

1 ex. afișare

Cod 7-50



**ROMÂNIA**  
**JUDEȚUL BRAȘOV**



## **CONSILIUL LOCAL FĂGĂRAȘ**

Strada Republicii, Nr. 3, 505200, Tel: 0040 268 211 313, Fax: 0040 268 213 020  
Web: www.primaria-fagaras.ro, Email: secretariat@primaria-fagaras.ro

Directia buget finante  
Serviciul venituri bugetare

Nr.38.177/25.03.2019

### Raport de specialitate

la proiectul de hotarare privind aprobarea impozitelor si taxelor locale  
pe anul 2020 in municipiul Fagaras

Impozitele si taxele locale constituie venituri ale bugetelor locale si sunt reglementate de art.454 din Legea nr.227/2015 privind codul fiscal. In categoria impozitelor si taxelor locale se includ : impozitul cladiri, teren , auto, taxele pentru eliberarea certificatelor , avizelor si autorizatiilor, taxa pentru mijloacele de reclama si publicitate, impozitul pe spectacole, taxele speciale, alte taxe locale.

Resursele financiare constituite din impozitele si taxele locale se utilizeaza pentru cheltuielile publice a caror finantare se asigura din bugetele locale conform legii.

Potrivit art. 20, pct. b) din Legea nr.273 / 2006 privind finantele publice locale, cu modificările si completările ulterioare, autoritățile administratiei publice locale au competenta si răspunderea în stabilirea, constatarea, controlul, urmărirea si încasarea impozitelor si taxelor locale precum si a altor venituri ale bugetului local prin compartimentele proprii de specialitate, în conditiile legii.

Competenta consiliilor locale se materializeaza in :

-majorarea impozitelor si taxelor locale prevazute in lege, cu pana la 50% conform art.489, alin. 1 si 2 din Codul fiscal, cu exceptia celor prevazute la art.494 alin.10,lit. b si cu referire la taxele judiciare si extrajudiciare de timbru, in functie de urmatoarele criterii : economice, sociale, geografice, precum si de necesitatile bugetare locale.

Criteriile in functie de care se stabilesc cote aditionale mai mari fata de nivelul stabilit prin hotarare de guvern se hotarasc de catre autoritatea deliberativa a administratiei publice locale.

- majorarea impozitului pe cladirile si terenurile neingijite cu pana la 500% ,
- majorarea impozitului pe terenurile agricole nelucrate timp de 2 ani consecutiv cu pana la 500%
- stabilirea cotelor impozitelor si taxelor locale cand acestea se determina pe baza de cota procentuala, iar prin codul fiscal se stabilesc limite minime si maxime
- stabilirea cuantumului impozitelor si taxelor locale, cand acestea sunt prevazute in suma fixa ;
- posibilitatea stabilirii bonificatiei de pana la 10%, cand impozitele pe cladiri, teren, auto datorate pe intregul an de contribuabili se achita integral pana la data de 31 martie, inclusiv
- instituirea impozitului pe spectacole, conform art. 481, alin.2 din codul fiscal
- adoptarea taxelor speciale conform art.484 din codul fiscal, in conditiile existentei unui regulament



ROMÂNIA  
JUDEȚUL BRAȘOV



## MUNICIPIUL FĂGĂRAȘ

Strada Republicii, Nr. 3, 505200, Tel: 0040 268 211 313, Fax: 0040 268 213 020  
Web: www.primaria-fagaras.ro, Email: secretariat@primaria-fagaras.ro

### EXPUNERE DE MOTIVE

#### la proiectul de hotarare privind aprobarea impozitelor si taxelor locale pentru anul 2020 în municipiul Fagaras

Impozitele si taxele locale constituie venituri ale bugetelor locale ale unitatilor administrativ teritoriale unde contribuabilii isi au domiciliul, sediul sau punctul de lucru si se stabilesc în baza prevederilor titlului IX din Legea nr. 227/2005 privind Codul fiscal, cu modificarile si completarile ulterioare si ale H.G nr.1/2016 privind Normele metodologice de aplicare a Legii nr. 227/2015, cu modificarile si completarile ulterioare, .

Resursele financiare constituite din impozite si taxe locale se utilizeaza pentru cheltuielile publice a caror finantare se asigura din bugetul local.

Referitor la indexarea impozitelor si taxelor locale, art. 491 alin. (1) din Legea nr. 227/2015 privind Codul fiscal, cu modificarile si completarile ulterioare, prevede faptul ca, in cazul oricarui impozit sau oricarei taxe locale, care consta intr-o anumita suma in lei sau care este stabilita pe baza unei anumite sume in lei, sumele respective se indexeaza anual, pana la data de 30 aprilie tinand cont de rata inflatiei pentru anul fiscal anterior, comunicata pe site-urile oficiale ale Ministerului Finantelor Publice si Ministerului Dezvoltarii Regionale si Administratiei Publice.

Acelasi articol, la alin. (2), prevede faptul ca atributia privind aprobarea hotararii prin care se indexeaza aceste sume revine Consiliilor locale.

Cu privire la majorarea impozitelor si taxelor locale, art. 489 alin. (1) din Legea nr. 227/2015 privind Codul fiscal, cu modificarile si completarile ulterioare prevede ca autoritatile deliberative ale administratiei publice locale, la propunerea autoritatii executive, poate stabili cote aditionale la impozitele si taxele locale prevazute in Titlul IX, in functie de urmatoarele criterii: economice, sociale, geografice, precum si de necesitatile bugetare locale, cu exceptiile prevazute de lege. Cotele aditionale stabilite nu pot fi mai mari de 50% fata de nivelurile maxime stabilite in respectivul Titlu IX din Codul fiscal.

In conformitate cu art. 486 din Legea nr. 227/2015 privind Codul fiscal, cu modificarile si completarile ulterioare, consiliile locale pot institui taxe pentru utilizarea temporara a locurilor publice si pentru vizitarea muzeelor, caselor memoriale, monumentelor istorice de arhitectura si arheologice si altele asemenea.

**Rata medie a inflatiei anului 2018 fata de anul 2017 a fost de 4,63 %, asa cum rezulta din comunicatul de presa publicat pe site-ul Ministerului de Finante.**

**Fata de cele de mai sus tinand seama de situatia economica a municipiului propun sa ramana acelasi nivel de impozitare, singura modificare fiind aceea de indexare cu rata inflatiei conform prevederilor art.491, alin 1 din codul fiscal.**

Fagaras, la data de 25.03.2019

Primar,

Gheorghe Sucaciu



ROMÂNIA

INSTITUTUL NAȚIONAL  
DE STATISTICĂ  
www.INSSE.ro

# COMUNICAT DE PRESĂ

Nr. 17 / 14 ianuarie 2019



romania2019.eu  
Președinția României la Consiliul Uniunii Europene

*de la fi site-ul Min. cu  
fora unity*

Domeniul: Prețuri de consum

## EVOLUȚIA PREȚURILOR DE CONSUM, ÎN LUNA DECEMBRIE 2018

- Prețurile de consum în luna decembrie 2018 comparativ cu luna decembrie 2017 au crescut cu 3,3%. Rata anuală calculată pe baza indicelui armonizat al prețurilor de consum (IAPC) este 3,0%.
- Rata medie a inflației în ultimele 12 luni (ianuarie 2018 – decembrie 2018) față de precedentele 12 luni (ianuarie 2017 – decembrie 2017), calculată pe baza IPC, este 4,6%. Determinată pe baza IAPC, rata medie este 4,1%.

Grafic: Modificarea anuală a prețurilor de consum (%)

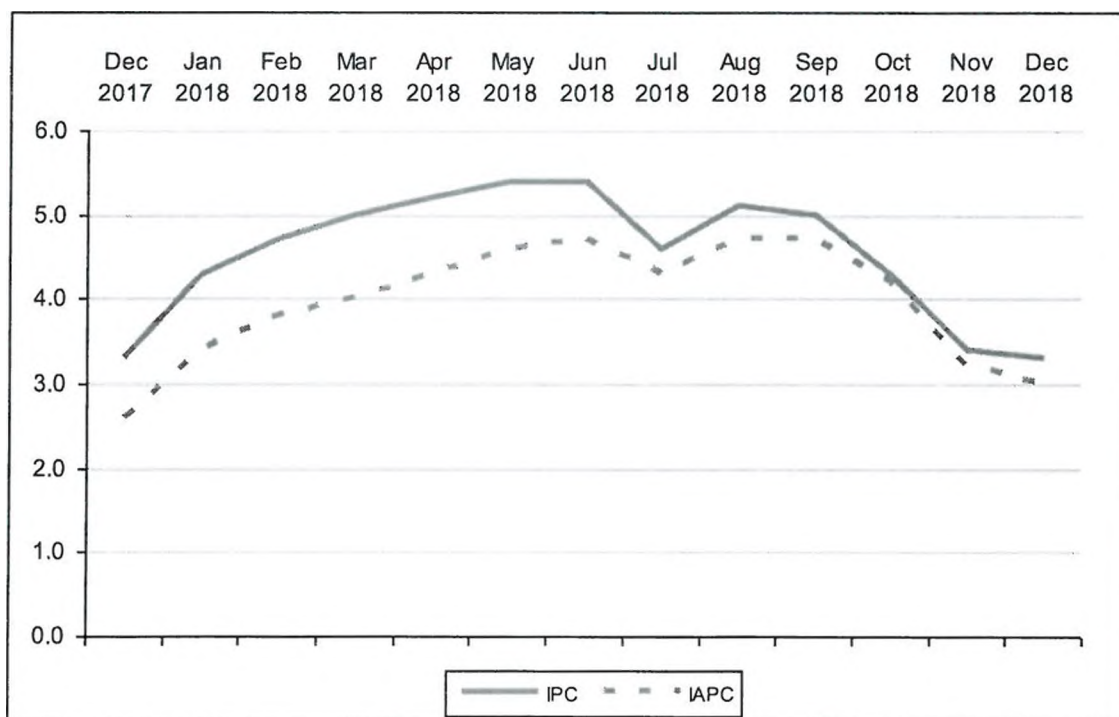

Datele graficului (xls) vor putea fi accesate prin fișierul .rar atașat comunicatului pe homepage.

## T A B L O U L

CUPRINZÂND VALORILE IMPOZABILE, IMPOZITELE ȘI TAXELE LOCALE, ALTE TAXE ASIMILATE ACESTORA,  
PRECUM ȘI AMENZILE APLICABILE ÎN ANUL FISCAL 2020

## I. CODUL FISCAL - TITLUL IX – Impozite și taxe locale

## CAP.II IMPOZITUL/TAXA PE CLADIRI

Art. 457 alin. (2) din Legea 227/2015

valorile impozabile sunt indexate cu 4,63%.

Tipul clădirii	NIVELURILE APLICABILE PENTRU ANUL 2019 conf. HCL 97/2018		NIVELURILE propuse PENTRU ANUL FISCAL 2020	
	Valoarea impozabilă - lei RON/m <sup>2</sup> -		Valoarea impozabilă - lei RON/m <sup>2</sup> -	
	Cu instalații de apă, canalizare, electrice și încălzire (condiții cumulative	Fără instalații de apă, canalizare, electricitate sau încălzire	Cu instalații de apă, canalizare, electrice și încălzire (condiții cumulative	Fără instalații de apă, canalizare, electricitate sau încălzire
A. Clădire cu cadre din beton armat sau cu pereți exteriori din cărămidă arsă sau din orice alte materiale rezultate în urma unui tratament termic și/sau chimic	1033	620	1080	648
B. Clădire cu pereții exteriori din lemn, din piatră naturală, din cărămidă nearsă, din vâlătuci sau din orice alte materiale nesupuse unui tratament termic și/sau chimic	310	207	324	216
C. Clădire-anexă cu cadre din beton armat sau cu pereți exteriori din cărămidă arsă sau din orice alte materiale rezultate în urma unui tratament termic și/sau chimic	207	181	216	189
D. Clădire-anexă cu pereții exteriori din lemn, din piatră naturală, din cărămidă nearsă, din vâlătuci sau din orice alte materiale nesupuse unui tratament termic și/sau chimic	129	77	134	80
E. în cazul contribuabilului care deține la aceeași adresă încăperi amplasate la subsol, demisol și / sau la mansardă utilizate ca locuință, în oricare dintre tipurile de clădiri prevăzute la literele A-D	75%	75%	75%	75%
	din suma care s-ar aplica clădirii			
F. în cazul contribuabilului care deține la aceeași adresă încăperi amplasate la subsol, demisol și / sau la mansardă utilizate în alte scopuri decât cel de locuință, în oricare dintre tipurile de clădiri prevăzute la literele A-D	50%	50%	50%	50%
	din suma care s-ar aplica clădirii			

## IMPOZITUL CLĂDIRI COTE DE IMPOZITARE PERSOANE FIZICE

Art.457 , alin.1 din Legea 227/2015

Specificație	NIVELURILE APLICABILE PENTRU ANUL 2019 conf. HCL 97/2018	NIVELURILE PREVĂZUTE ÎN CODUL FISCAL	NIVELURILE APROBATE PENTRU ANUL FISCAL 2020
Clădiri rezidențiale	0,08%	0,08 – 0,2%	0,08%

Art.458 , alin. 1 din Legea 227/2015

specificatie	NIVELURILE APLICABILE PENTRU ANUL 2019 conf. HCL 97/2018	NIVELURILE PREVĂZUTE ÎN CODUL FISCAL	NIVELURILE APROBATE PENTRU ANUL FISCAL 2020
Cladiri nerezidențiale	0,2%	0,2-1,3%	0.2%

Art.458 alin.3 din Legea 227/2015

specificatie	NIVELURILE APLICABILE PENTRU ANUL 2019 conf. HCL 97/2018	NIVELURILE PREVĂZUTE ÎN CODUL FISCAL	NIVELURILE APROBATE PENTRU ANUL FISCAL 2020
Cladiri nerezidențiale utilizate pentru domeniul agricol	0,4%	0,4%	0,4%

Art.458 alin.4 din Legea 227/2015

specificatie	NIVELURILE APLICABILE PENTRU ANUL 2019 conf. HCL 97/2018	NIVELURILE PREVĂZUTE ÎN CODUL FISCAL	NIVELURILE APROBATE PENTRU ANUL FISCAL 2020
Cladiri nerezidențiale pentru care impozitul nu se poate determina conform	2%	2%	2%



prevederilor art.458,alin. 1 din legea 227/2015			
---	--	--	--

Art. 459 din Legea 227/2015

specificatie	NIVELURILE APLICABILE PENTRU ANUL 2019 conf. HCL 97/2018	NIVELURILE PREVĂZUTE ÎN CODUL FISCAL	NIVELURILE APROBATE PENTRU ANUL FISCAL 2020
Cladiri mixte	Conform art.259 din Legea 227/2015	Conform art.259 din Legea 227/2015	Conform art.259 din Legea 227/2015

### IMPOZITUL CLĂDIRI /TAXA PE CLADIRI COTE DE IMPOZITARE PERSOANE JURIDICE

Art.460 , alin. 1, 2, 3, 8 din Legea 227/2015

specificatie	NIVELURILE APLICABILE PENTRU ANUL 2019 conf. HCL 97/2018	NIVELURILE PREVĂZUTE ÎN CODUL FISCAL	NIVELURILE APROBATE PENTRU ANUL FISCAL 2020
<b>1.Clădiri evaluate</b>			
-rezidentiale	0,2%	0,08-0,2%	0,2 %
-nerezidentiale	1,12%	0,2-1,3%	1,12%
<b>nezidentiale utilizate in domeniul agricol</b>	0,4%	0,4%	0,4%
<b>3. Cladiri care nu au fost reevaluate in ultimii 3 ani anteriori anului de referinta</b>	5%	5%	5%

**CAPITOLUL III - IMPOZITUL ȘI TAXA \*) PE TEREN**

**IMPOZITUL/TAXA\*) PE TERENURILE AMPLASATE ÎN INTRAVILAN – TERENURI CU CONSTRUCȚII  
PENTRU PERSOANE FIZICE SI JURIDICE  
RANGUL LOCALITĂȚII II**

Art.465 alin.(2) din Legea 227/2015 valorile sunt indexate cu 4,63%

LEI/HA

Zona în cadrul localității	NIVELURILE APLICABILE PENTRU ANUL 2019 conf. HCL 97/2018	NIVELURILE PEVAZUTE ÎN CODUL FISCAL	NIVELURILE APROBATE PENTRU ANUL FISCAL 2020
	Nivelurile impozitului. pe rangul localității II	Nivelurile impozitului. pe rangul localității II	Nivelurile impozitului. pe rangul localității II
A	7803	6.042-15.106	8164
B	5443	4.215-10.538	5695
C	3445	2.668- 6.670	3604
D	1821	1.410- 3.526	1905

**IMPOZITUL/TAXA \*) PE TERENURILE AMPLASATE ÎN INTRAVILAN**

**- ORICE ALTĂ CATEGORIE DE FOLOSINȚĂ DECÂT CEA DE TERENURI CU CONSTRUCȚII  
PENTRU PERSOANE FIZICE SI JURIDICE**

Art.465 alin.(4) din Legea 227/2015      valorile sunt indexate cu 4,63%  
lei /ha

Nr. crt	Zona Categoría de folosință	NIVELURILE APLICABILE PENTRU ANUL 2019 conf. HCL 97/2018				NIVELURILE APROBATE PENTRU ANUL FISCAL 2020			
		ZONA A	ZONA B	ZONA C	ZONA D	A	B	C	D
1	Teren arabil	28	21	19	15	29	21	19	15
2	Pășune	21	19	15	13	21	19	15	13
3	Fâneată	21	19	15	13	21	19	15	13
4	Vie	47	36	28	19	49	37	29	19
5	Livadă	54	47	36	28	56	49	37	29
6	Pădure sau alt teren cu vegetație forestieră	28	21	19	15	29	21	19	15
7	Teren cu ape	15	13	8	X	15	13	8	X
8	Drumuri și căi ferate	X	X	X	X	X	X	X	X
9	Neproductiv	X	X	X	X	X	X	X	X

**IMPOZITUL/TAXA\*) PE TERENURILE AMPLASATE ÎN EXTRAVILAN**



Art.465 alin.(7) din Legea 227/2015

valorile sunt indexate cu 4,63%

lei /ha

Nr. crt	Zona Categoria de folosință	NIVELURILE APLICABILE PENTRU ANUL 2019 conf. HCL 97/2018				NIVELURILE PREVAZUTE ÎN CODUL FISCAL	NIVELURILE APROBATE PENTRU ANUL FISCAL 2020
1	Teren cu construcții	32				22-31	32
2	Arabil	51				42-50	53
3	Pășune	28				20-28	29
4	Faneata	28				20-28	29
5	Vie pe rod alta decat cea prevazuta la nr. crt.5.1	56				48-55	58
5.1	Vie pana la intrarea pe rod	x				0	X
6	Livada pe rod, alta decat cea prevazuta la nr. crt.6.1	57				48-56	59
6.1	Livada pana la intrarea pe rod	x				0	X
7	Padure ,sau alt teren cu vegetatie forestiera,cu exceptia cclui prevazut la nr.crt.7	16				8-16	16
7.1	Padure in varsta pana la 20 de ani si padure cu rol de protectie	x				0	X
8	Teren cu apa, altul decat cel cu amenajari piscicole	6				1-6	6
8.1	Teren cu amenajari piscicole	35				26-34	36
9	Drumuri si cai ferate	x				0	X
10	Teren neproductiv	x				0	X

**CAPITOLUL IV - IMPOZITUL PE MIJLOACELE DE TRANSPORT\*)**

**Art.470 alin.(2) din Legea 227/2015      valorile sunt indexate cu 4,63%**

Mijloc de transport cu tracțiune mecanică	NIVELURILE APLICABILE PENTRU 2019 conf. HCL 97/2018	NIVELURILE PREVĂZUTE ÎN CODUL FISCAL	NIVELURILE APROBATE PENTRU ANUL FISCAL 2020
	Valoarea impozitului - lei/200 cm <sup>3</sup> sau fracțiune -	Valoarea impozitului - lei/200 cm <sup>3</sup> sau fracțiune -	Valoarea impozitului - lei/200 cm <sup>3</sup> sau fracțiune din aceasta
<b>I vehicule înmatriculate (lei/200cmc sau fracțiune din aceasta)</b>			
1. Motociclete, tricicluri, cvadricicluri și autoturisme cu capacitatea cilindrică de până la 1600 cm <sup>3</sup> inclusiv	8	8	8
Motociclete, tricicluri, cvadricicluri cu capacitatea cilindrică de peste 1600 cm <sup>3</sup>	-	9	9
2. Autoturisme cu capacitatea cilindrică între 1601 cm <sup>3</sup> și 2000 cm <sup>3</sup> inclusiv	19	18	19
3. Autoturisme cu capacitatea cilindrică între 2001 cm <sup>3</sup> și 2600 cm <sup>3</sup> inclusiv	74	72	77
4. Autoturisme cu capacitatea cilindrică între 2601 cm <sup>3</sup> și 3000 cm <sup>3</sup> inclusiv	148	144	154
5. Autoturisme cu capacitatea cilindrică de peste 3.001 cm <sup>3</sup>	299	290	312
6. Autobuze, autocare, microbuze	25	24	26
7. Alte autovehicule cu masa totală maximă autorizată de până la 12 tone inclusiv	31	30	32
8. Tractoare înmatriculate	19	18	19
<b>II vehicule înregistrate</b>			
1.vehicule cu capacitate cilindrica	Lei/200cmc	Lei/200cmc	
1.1 vehicule înregistrate cu capacitate cilindrica< 4.800 cmc	2	2-4	2
1.2 vehicule înregistrate cu capacitate cilindrica> 4.800 cmc	4	4-6	4
2. vehicule fara capacitate cilindrica evidentiata	51 lei/an	50-150 lei/an	53 lei/an

**Autovehicule de transport marfă cu masa totală autorizată egală sau mai mare 12 tone**

Art.470 alin.(5) din Legea 227/2015      valorile sunt indexate cu 4,63 %

- lei -

Numărul de axe și greutatea brută încarcată maximă admisă	NIVELURILE APLICABILE PENTRU ANUL 2019 conf. HCL 97/2018		NIVELURILE APROBATE PENTRU ANUL FISCAL 2020	
	Ax(e) Motor(oare) cu sistem de suspensie pneumatică sau echivalentele recunoscute	alte sisteme de suspensie Pentru axele motoare	Ax(e) Motor(oare) cu sistem de suspensie pneumatică sau echivalentele recunoscute	alte sisteme de suspensie Pentru axele motoare
<b>I. Vehicule cu două axe</b>				
1. Masa de cel puțin 12 tone, dar mai mică de 13 tone	0	146	0	152
2. Masa de cel puțin 13 tone, dar mai mică de 14 tone	146	408	152	426
3. Masa de cel puțin 14 tone, dar mai mică de 15 tone	408	573	426	599
4. Masa de cel puțin 15 tone, dar mai mică de 18 tone	573	1.298	599	1358
5. masa de cel puțin 18 tone	573	1.298	599	1358
<b>II. Vehicule cu 3 axe</b>				
1. Masa de cel puțin 15 tone, dar mai mică de 17 tone	146	256	152	267
2. Masa de cel puțin 17 tone, dar mai mică de 19 tone	256	525	267	549
3. Masa de cel puțin 19 tone, dar mai mică de 21 de tone	525	682	549	713
4. Masa de cel puțin 21 de tone, dar mai mică de 23 de tone	682	1052	713	1100
5. Masa de cel puțin 23 de tone, dar mai mică de 25 de tone	1052	1635	1100	1710
6. Masa de cel puțin 25 de tone, dar mai mică de 26 de tone	1052	1635	1100	1710
7. Masa de cel puțin 26 tone	1052	1635	1100	1710
<b>III. Vehicule cu 4 axe</b>				
1. Masa de cel puțin 23 de tone, dar mai mică de 25 de tone	682	692	713	724
2. Masa de cel puțin 25 de tone, dar mai mică de 27 de tone	692	1080	724	1130
3. Masa de cel puțin 27 de tone, dar mai mică de 29	1080	1716	1130	1795

de tone				
4. Masa de cel puțin 2 9 de tone, dar mai mica de 31 de tone	1716	2.545	1795	2662
5. Masa de cel puțin 31 de tone, dar mai mica de 32 de tone	1716	2.545	1795	2662
6. Masa de cel puțin 32 tone	1716	2545	1795	2662

**Combinatii de autovehicule (autovehicule articulate sau trenuri rutiere) de transport marfa  
cu masă totală maximă autorizată egala sau mai mare de 12 tone**

Art.470 alin.(6) din Legea 227/2015 valorile sunt indexate cu 4,63%

- lei -

Numărul de axe si greutatea bruta incarcata maxima admisa	NIVELURILE APLICABILE PENTRU ANUL 2019 conf. HCL 97/2018		NIVELURILE APROBATE PENTRU ANUL FISCAL 2020	
	Ax(e) Motor(oare) cu sistem de suspensie pneumatică sau echivalentele recunoscute	alte sisteme de suspensie pentru axele motoare	Ax(e) Motor(oare) cu sistem de suspensie pneumatică sau echivalentele recunoscute	alte sisteme de suspensie pentru axele motoare
<b>I. Vehicule cu 2+1 axe</b>				
1. Masa de cel puțin 12 tone, dar mai mica de 14 tone	0	0	0	0
2. Masa de cel puțin 14 tone, dar mai mica de 16 tone	0	0	0	0
3. Masa de cel puțin 16 tone, dar mai mica de 18 tone	0	62	0	64
4. Masa de cel puțin 18 tone, dar mai mica de 20 tone	66	151	69	157
5. Masa de cel puțin 20 tone, dar mai mica de 22 tone	151	355	157	371
6. Masa de cel puțin 22 tone, dar mai mica de 23 tone	355	459	371	480
7. Masa de cel puțin 23 tone, dar mai mica de 25 tone	459	829	480	867
8. Masa de cel puțin 25 tone, dar mai mica de 28 tone	829	1454	867	1521

9. masa de cel puțin 28 tone	829	1454	867	1521
<b>II. Vehicule cu 2+2 axe</b>				
1. Masa de cel puțin 23 tone, dar mai mica de 25 tone	142	331	148	346
2. Masa de cel puțin 25 tone, dar mai mica de 26 tone	331	545	346	570
3. Masa de cel puțin 26 tone, dar mai mica de 28 de tone	545	800	570	837
4. Masa de cel puțin 28 de tone, dar mai mica de 29 de tone	800	967	837	1011
5. Masa de cel puțin 29 de tone, dar mai mica de 31 de tone	967	1588	1011	1661
6. Masa de cel puțin 31 de tone, dar mai mica de 33 de tone	1588	2203	1661	2304
7. Masa de cel puțin 33 de tone, dar mai mica de 36 de tone	2203	3346	2304	3500
8. Masa de cel puțin 36 de tone, dar mai mica de 38 de tone	2203	3346	2304	3500
9. Masa de cel puțin 38 tone	2203	3346	2304	3500
<b>Vehicule cu 2+3 axe</b>				
1. Masa de cel puțin 36 de tone, dar mai mica de 38 de tone	1754	2441	1835	2554
2. Masa de cel puțin de 38 de tone, dar mai mica de 40 de tone	2441	3317	2554	3470
3. Masa de cel puțin 40 tone	2441	3317	2554	3470
<b>III. Vehicule cu 3+2 axe</b>				
1. Masa de cel puțin 36 de tone, dar mai mica de 38 de tone	1549	2152	1620	2251
2. Masa de cel puțin 38 de tone, dar mai mica de 40 de tone	2152	2976	2251	3113
3. Masa de cel puțin 40 de tone, dar mai mica de 44 de tone	2976	4403	3113	4606
4. masa de cel puțin 44 tone	2976	4403	3113	4606
<b>Vehicule cu 3+3 axe</b>				
1. Masa de cel puțin 36 de tone, dar mai mica de 38 de tone	881	1066	921	1115
2. Masa de cel puțin 38 de tone, dar mai mica de 40 de tone	1066	1593	1115	1666
3. Masa de cel puțin 40 de tone, dar mai mica de 44 de tone	1593	2535	1666	2652
4. masa de cel puțin 44 tone	1593	2535	1666	2652

**Remorci, semiremorci sau rulote**

**Art.470 alin.(7) din Legea 227/2015** valorile sunt indexate cu 4,63%

- lei -

Masa totală maximă autorizată	NIVELURILE APLICABILE PENTRU ANUL 2019 conf. HCL 97/2018	NIVELURILE APROBATE PENTRU ANUL FISCAL 2020
	Taxa, în lei	Taxa, în lei
a. Până la 1 tonă inclusiv	9	9
b. Peste 1 tonă, dar nu mai mult de 3 tone	35	35
c. Peste 3 tone, dar nu mai mult de 5 tone	53	55

d. Peste 5 tone	65	68
-----------------	----	----

### Mijloace de transport pe apă

#### Art.470 alin.(8) din Legea 227/2015 indexare cu 4.63%

Masa totală maximă autorizată	NIVELURILE APLICABILE PENTRU ANUL 2019 conf. HCL 97/2018	NIVELURILE APROBATE PENTRU ANUL FISCAL 2020
	Taxa, în lei	Taxa, în lei
1. Luntre, bărci fără motor, folosite pentru pescuit și uz personal	21	21
2. Bărci fără motor, folosite în alte scopuri	57	59
3. Bărci cu motor	216	226
4. Nave de sport și agrement *)	între 0 și 1.119	între 0 și 1.119
5. Scutere de apă	207	216
6. Remorhere și împingătoare:	X	X
a) până la 500 CP inclusiv	577	603
b) peste 500 CP și până la 2.000 CP, inclusiv	939	982
c) peste 2.000 CP și până la 4.000 CP, inclusiv	1444	1510
d) peste 4.000 CP	2311	2417
7. Vapoare – pentru fiecare 1.000 tdw sau fracțiune din acesta	188	196
8. Ceamuri, șlepuri și barje fluviale:	X	X
a) cu capacitatea de încărcare până la 1.500 tone, inclusiv	188	196
b) cu capacitatea de încărcare de peste 1.500 tone și până la 3.000 tone, inclusiv	289	302
c) cu capacitatea de încărcare de peste 3.000 tone	506	529

\*) Criteriile de stabilire a cuantumului impozitului vor fi prevăzute în normele metodologice de aplicare a prezentului cod.

## CAPITOLUL V – TAXA PENTRU ELIBERAREA CERTIFICATELOR, AVIZELOR ȘI A AUTORIZAȚIILOR

Art.474 alin.(1) din legea 227/201	Taxa pentru eliberarea certificatului de urbanism, în mediu urban	NIVELURILE APLICABILE PENTRU ANUL 2019 conf. HCL 97/2018	NIVELURILE PREVĂZUTE ÎN CODUL FISCAL	NIVELURILE APROBATE PENTRU ANUL FISCAL 2020
------------------------------------	---	--	--------------------------------------	---



Suprafața pentru care se obține certificatul de urbanism	Taxa, în lei	Taxa, în lei	Taxa, în lei
a) Până la 150 m <sup>2</sup> , inclusiv	6	5-6	6
b) Între 151 și 250 m <sup>2</sup> , inclusiv	7	6-7	7
c) Între 251 și 500 m <sup>2</sup> , inclusiv	9	7-9	9
d) Între 501 și 750 m <sup>2</sup> , inclusiv	12	9-12	12
e) Între 751 și 1.000 m <sup>2</sup> , inclusiv	14	12-14	14
f) Peste 1.000 m <sup>2</sup>	14 +0.01lei/m pentru fiecare m care depășește 1000 m	14 +0.01lei/m pentru fiecare m care depășește 1000 m	14 +0.01lei/m pentru fiecare m care depășește 1000 m

Art.474 alin.(14)	Taxa pentru eliberarea autorizației de construire pentru chioșcuri, tonete, cabine, spații de expunere, situate pe căile și în spațiile publice, precum și pentru amplasarea corpurilor și a panourilor de afișaj, a firmelor și reclamelor	8	0-8 lei pentru fiecare m <sup>2</sup> de suprafață ocupată de construcție	8
Art.474 alin.(15)	Taxa pentru eliberarea unei autorizații privind lucrările de racorduri și bransamente la rețele publice de apă, canalizare, gaze, termice, energie electrică, telefonie și televiziune prin cablu	13	0-13 lei, inclusiv, pentru fiecare racord	13
Art.474 alin.(16)	Taxa pentru eliberarea certificatului de nomenclatură stradală și adresă	9	0- 9 lei, inclusiv	9
Art.486 alin 5	Taxa pentru eliberarea copiilor heliografice de pe planurilor cadastrale	32	Pana la 32 lei inclusiv	32
Art.475 alin.(1)	Taxa pentru eliberarea autorizațiilor sanitare de funcționare	20	0 -20 lei inclusiv	20
Art.475alin.2)	Taxa pentru eliberarea ATESTATULUI de producător	80	0 – 80 lei inclusiv	80
Art.475 alin.(3)	Taxa pentru eliberarea/vizarea anuală a autorizației privind desfășurarea activității de alimentație publică	VEZI Anexa la	Până la 4.000 lei pentru o suprafață de până la 500 mp Până la 8.000 lei pentru o suprafață mai mare de 500 mp	VEZI Anexa la

## CAPITOLUL VI – TAXA PENTRU FOLOSIREA MIJLOACELOR DE RECLAMĂ ȘI PUBLICITATE

Art.477 alin.5 din legea 227/2015	SPECIFICATIE	NIVELUL APLICABIL PENTRU ANUL 2019 CONF. HCL 97/2018	NIVELURI PREVAZUTE IN CODUL FISCAL	NIVELURI APROBATE PENTRU ANUL FISCAL 2020
	Taxa pentru servicii de reclama si publicitate	1,12%	1%-3%	3,0 %

Art.478 alin.(2)	Taxa pentru afișaj în scop de reclamă și publicitate:	NIVELURILE APLICABILE PENTRU ANUL 2019 conf. HCL 97/2018	NIVELURILE PREVAZUTE IN CODUL FISCAL	NIVELURI APROBATE PENTRU ANUL FISCAL 2020
		- lei/m <sup>2</sup> sau fracțiune de m <sup>2</sup> -	- lei/m <sup>2</sup> sau fracțiune de m <sup>2</sup> -	Lei/mp sau fracțiune
	a) în cazul unui afișaj situat în locul în care persoana derulează o activitate economică	33	0 – 32 lei inclusiv	34
	b) în cazul oricărui alt panou, afișaj sau structură de afișaj pentru reclamă și publicitate	24	0 -23 lei inclusiv	25
	c) taxă reclamă sonoră în intervalul orar 10 <sup>00</sup> – 12.00 <sup>00</sup>	50 lei/zi		50 lei/zi
	d) ) taxă reclamă sonoră în intervalul orar 14 <sup>00</sup> – 16.00 <sup>00</sup>	50 lei/zi		50 lei/zi

## CAPITOLUL VII - IMPOZITUL PE SPECTACOLE

### Art.481 alin.2 din Legea 227/2015

Art.481 alin.(2)	Manifestarea artistică sau activitatea distractivă:	NIVELURILE APLICABILE PENTRU ANUL 2019 conf. HCL 97/2018	NIVELURILE PREVAZUTE IN CODUL FISCAL	NIVELURILE APROBATE PENTRU ANUL FISCAL 2020
		a) în cazul unui spectacol de teatru, balet, opera, opereta, concert filarmonic, alta manifestare muzicala	2 %	2%
	b) Alte manifestari artistice decat cele de mai sus	5. %	5%	5.0%

## CAPITOLUL XIII – SANȚIUNI

Indexare cu 4,63%

LIMITELE MINIME ȘI MAXIME ALE AMENZILOR ÎN CAZUL PERSOANELOR FIZICE		
	NIVELURILE APLICABILE PENTRU ANUL 2019	NIVELURILE APROBATE PENTRU ANUL FISCAL 2020
Art. 493 alin. (3)	Contravenția prevăzută la alin. (2) lit. a) se sancționează cu amenda de la 72 de lei la 288 de lei, iar cele de la lit. b)-d) cu amenda de la 288 de lei la 719 de lei.	Contravenția prevăzută la alin. (2) lit. a) se sancționează cu amenda de la 75 de lei la 301 de lei, iar cele de la lit. b)-d) cu amenda de la 301 de lei la 741 de lei.
Art. 493 alin. (4)	Încălcarea normelor tehnice privind tipărirea, înregistrarea, vânzarea, evidența și gestionarea, după caz, a abonamentelor și a билетelor de intrare la spectacole constituie contravenție și se sancționează cu amenda de la 336 de lei la 1.630 de lei.	Încălcarea normelor tehnice privind tipărirea, înregistrarea, vânzarea, evidența și gestionarea, după caz, a abonamentelor și a билетelor de intrare la spectacole constituie contravenție și se sancționează cu amenda de la 382 de lei la 1.705 de lei.

LIMITELE MINIME ȘI MAXIME ALE AMENZILOR ÎN CAZUL PERSOANELOR JURIDICE		
	NIVELURILE APLICABILE PENTRU ANUL 2019	NIVELURILE APROBATE PENTRU ANUL FISCAL 2020
Art. 493 alin. (5)	<p>(6) În cazul persoanelor juridice, limitele minime și maxime ale amenzilor prevăzute la alin. (3) și (4) se majorează cu 300%, respectiv:</p> <p>Contravenția prevăzută la alin. (2) lit. a) se sancționează cu amenda de la 280 de lei la 1.116 de lei iar cele de la lit. b)-d) cu amenda de la 1.116 de lei la 2.784 de lei.</p> <p>Încălcarea normelor tehnice privind tipărirea, înregistrarea, vânzarea, evidența și gestionarea, după caz, a abonamentelor și a biletelor de intrare la spectacole constituie contravenție și se sancționează cu amenda de la 1.300 de lei la 6.312 de lei.</p>	<p>(6) În cazul persoanelor juridice, limitele minime și maxime ale amenzilor prevăzute la alin. (3) și (4) se majorează cu 300%, respectiv:</p> <p>Contravenția prevăzută la alin. (2) lit. a) se sancționează cu amenda de la 301 de lei la 1.205 de lei iar cele de la lit. b)-d) cu amenda de la 1.205 de lei la 3.009 de lei.</p> <p>Încălcarea normelor tehnice privind tipărirea, înregistrarea, vânzarea, evidența și gestionarea, după caz, a abonamentelor și a biletelor de intrare la spectacole constituie contravenție și se sancționează cu amenda de la 1.406 de lei la 6.821 de lei.</p>

Anexa nr.1a. HCL nr.

**TABLOUL**

Cuprinzand valorile impozabile , impozitele si taxele locale, alte taxe asimilate acestora aplicabile in anul fiscal 2020

Capitolul V – taxa pentru eliberarea certificatelor , avizelor si a autorizatiilor

Art.475 alin (3) din Legea 227/2015 privind codul fiscal

1. Taxa pentru eliberarea /vizarea autorizatiei privind desfasurarea activitatii de alimentatie publica se stabileste dupa cum urmeaza :

-restaurante :

- pana la 100 mp	540 lei
-101-299 mp	756 lei
- 300-500 mp	756 lei
500 mp	> 4000 lei

- baruri

- pana la 50mp	324 lei
- 51-100 mp	432 lei
- 100 mp	> 861 lei

Taxele din anul 2019 s-au indexat cu 4.632%

## 484 alin.1 din codul fiscal Taxe speciale de la serviciul de asistenta sociala

<b>Taxe eliberare certificat de stare familiala</b>	<b><u>TAXE ANUL 2019</u></b>	<b><u>TAXE PROPUSE IN ANULUL 2020</u></b>
1.Taxa eliberare certificat de stare familiala		
- in regim normal de 30 de zile	30 lei	30 lei
- in regim de urgenta (24 ore)	55 lei	55 lei
2. eliberare caracterizari		
- in regim normal de 30 de zile	10 lei	10 lei
- in regim de urgenta (24 ore)	15 lei	15 lei
	-	
	-	
	-	

## Art.486 din codul fiscal Alte taxe locale

## 1.taxa pentru folosirea domeniului public sau privat

<b>Pentru vanzare produse, activitati/suprafata</b>	<b>Intre 1 si 50mp</b>	<b>Intre 50 si 100 mp</b>	<b>Intre 100 si 200 mp</b>	<b>Intre 200 si 1000 mp</b>	<b>Peste 1000 mp</b>
<b>Pentru prestare de servicii</b>	<b>6 lei/mp/zi</b>	<b>5 lei/mp/zi</b>	<b>4 lei/mp/zi</b>	<b>2,5 lei/mp/zi</b>	<b>1 leu/mp/zi</b>
<b>Pentru confectionare de produse</b>	<b>6 lei/mp/zi</b>	<b>5 lei/mp/zi</b>	<b>4 lei/mp/zi</b>	<b>2,5 lei/mp/zi</b>	<b>1 leu/mp/zi</b>
<b>Pentru amplasare chioscuri,tonete</b>	<b>6 lei/mp/zi</b>	<b>5 lei/mp/zi</b>	<b>4 lei/mp/zi</b>	<b>2,5 lei/mp/zi</b>	<b>1 leu/mp/zi</b>

Obs. Pentru zona de impozitare B, taxele se reduc cu 20%

Pentru zona de impozitare C , taxele se reduc cu 50%

Pentru zona de impozitare D , taxele se reduc cu 70%

2. Taxe pentru folosirea domeniului public

	<b><u>TAXE ANUL 2019</u></b>	<b><u>TAXE PROPUSE IN ANUL 2020</u></b>
Ocuparea 1 mp platou, cu corturi, mese improvizate, etc. pentru activitati comerciale	6 lei/mp/zi	6 lei/mp/zi
Ocuparea a 1mp platou cu corturi, mese improvizate, etc. pentru activitati non profit	3 lei/mp/zi	3 lei/mp/zi
TAXA OCUPARE DOMENIU PUBLIC sau privat pentru vazare sau prestare de servicii in piete tip talcioc(hcl68/2016)	0,25 lei/mp./zi	0,25 lei/mp./zi
Pentru vânzare de produse sau prestări de servicii	6 lei/mp/zi	6 lei/mp/zi
Pentru confectionare de produse	6 lei/mp/zi	6 lei/mp/zi
Pentru amplasare de chioşcure, tonete, etc.	6 lei/mp/zi	6 lei/mp/zi
Pentru ocupare terasă în fața magazinului	0,6 lei/mp/zi	0,6 lei/mp/zi
Pentru parcuri de distracție, agrement, circ, programe cultural-artistice și sportive	0,6 lei/mp/zi	0,6 lei/mp/zi
Pentru organizare de şantier	0,2 lei/mp/zi	0,2 lei/mp/zi
Pentru lucrări de intervenții	1 leu/mp./zi	1 leu/mp./zi
Pentru depozitare materiale	1,3 lei/mp/zi	1,3 lei/mp/zi

Pentru amplasare chioscuri cu activit principala”difuzarea presei “	9 lei/mp/luna	9 lei/mp/luna
Pentru aplicarea art.15 din Legea 50/1991 privind autorizarea lucrarilor de constructii pentru balcoane si scari de acces	18 lei/mp/an	18 lei/mp/an
<b>Taxe parcare publica interval orar 8-13</b>	1 leu/ora	1 leu/ora
<b>Taxe parcare publica interval orar 12-17</b>	1 leu/ora	1 leu/ora
<b>Pentru realizarea unor lucrari</b>		
<b>- lucrari de interventie de urgenta la avariile retelelor de utilitate publica</b>		
-interventii executate in trotuare sau zone verzi	2,7 lei/mp/zi	2,7 lei/mp/zi
- interventii executate in carosabil, cu intreruperea partiala a circulatiei	4,1 lei/mp/zi	4,1 lei/mp/zi
- interventii executate in carosabil cu intreruperea totala a circulatiei	7 lei/mp/zi	7 lei/mp/zi
<b>- lucrari de sapatura pentru pozarea retelelor tehnico-edilitare</b>		
- lucrari autorizate ce se executa in trotuare sau zone verzi	4,1 lei/mp/zi	4,1 lei/mp/zi
- lucrari autorizate ce se executa in carosabil, cu intreruperea partiala a circulatiei	8,3 lei/mp/zi	8,3 lei/mp/zi
- lucrari autorizate ce se executa in carosabil, cu intreruperea totala a circulatiei	12,5 lei/mp/zi	12,5 lei/mp/zi
<b>montarea unor schele, utilaje si instalatii pentru realizarea unor lucrari</b>		
-utilizarea partiala a trotuarelor, cu exceptia reabilitarii fatadelor in 15 zile	1,3 lei/mp/zi	1,3 lei/mp/zi
- utilizarea totala a trotuarelor, cu asigurarea circulatiei prin tunel de protectie	2,7 lei/mp/zi	2,7 lei/mp/zi
- utilizarea partiala a carosabilului, fara oprirea circulatiei	4,1 lei/mp/zi	4,1 lei/mp/zi
- utilizarea partiala a carosabilului, cu oprirea circulatiei	8,3 lei/mp/zi	8,3 lei/mp/zi
- utilizarea terenurilor virane si zone verzi	8,3 lei/mp/zi	8,3 lei/mp/zi
- pentru lucrarile :		
- de interventie urgente la instalatiile de utilitate publica (apa, canal, gaze naturale, electrice, incalzire si apa calda menajera in ffect centralizat) ffectuate de agentii economici administratori sau regii autonome,	1,3 lei/mp/zi	1,3 lei/mp/zi
- de reabilitare a retelelor de utilitate publica ( (apa, canal, gaze naturale, electrice, incalzire si apa calda menajera in sistem centralizat) efectuate de agentii economici administratori sau regii autonome,	1,3 lei/mp/zi	1,3 lei/mp/zi
<b>Taxa folosinta teren ocupat cu retele de comunicatii electronice si furnizorii de retele electrice</b>		
-pentru retele subterane	0,5 lei/ml./an	0,5 lei/ml./an
- pentru retele supraterrane	3 lei/ml./an	3 lei/ml./an

**2 Taxe speciale pentru ocuparea domeniului public/privat cu ocazia desfasurarii manifestarilor cultural-educative, artistice si sportive**

Specificatie	TAXE ANUL 2019	TAXE PROPUSE IN ANUL 2020
1.Taxa pentru zilele cu program artistic	5,8 lei/mp/zi	5,8 lei/mp/zi
2.Taxa pentru zilele in care nu se desfasoara program artistic	0,5 lei/mp/zi	0,5 lei/mp/zi
3.Taxa patinaj copii	5,8 lei/ora	5,8 lei/ora
4.Taxa patinaj adulti	11,6 lei/ora	11,6 lei/ora
5.Taxa inchiriere patine	5,8 lei/ora	5,8 lei/ora

**Taxa de la primele doua pozitii de la pct.2 se datoreaza de toti comerciantii care desfasoara activitati de alimentatie publica, parcuri de distractie si agreement.**

3. TAXE PENTRU ACCES CETATE SI VIZITARE MUZEU	TAXE ANUL 2019	TAXE ANUL 2020
1.Taxă vizitare pentru adulți	15 lei	15 lei
2.Taxă vizitare pentru elevi, studenți, militari, pensionari	7 lei	7 lei
3 taxa acces in perioada desfasurarii evenim.organizate de municipalitate-adulti	10 lei	10 lei
4 taxa acces in perioada desfasurarii evenim.organizate de municipalitate -elevi,studenti, pensionari	5 lei	5. lei
5.Taxa pentru utilizarea cramei(sala de festivitati) in vederea organizarii de conferinte, simpozioane, sesiuni instruire	2000 lei/zi,RESPECT IV 500 lei/ora	2000 lei/zi, respectiv 500 lei/ora
6.Taxa pentru utilizarea cramei(sala de festivitati) in vederea organizarii de alte evenimente,altele decat cele de la pct.3	5000 lei/zi	5000 lei/zi
7.Taxă folosirea curtii interioare sau exterioare in vederea organizarii de evenimente	500 lei/ zi	500 lei/zi
8.Acordarea de asistenta de specialitate(elaborare tematici de expozitie, consultanta de specialitate, expertiza)	10 lei/ora	10 lei/ora
9.Taxa oficiere casatorii ,filmare, fotografiia aferente acestor evenimente in sala de festivitati (fosta crama)	500 lei	500 lei
10.Taxa participare ateliere de creatie	10 lei/participant/zi	10 lei/participant/proiect



11. Taxe speciale zilnice pentru utilizarea temporara a spatiilor din incinta cetatii Fagarasului, etajul II, latura de sud		
- taxa oficiere ceremonii stare civila in turnul Thomory	500 lei	500 lei
- taxa pachet I Turnul Thomory+ crama	4.000 lei/zi	4.000 lei/zi
- taxa pachet II Turnul Thomory+ crama	4.500 lei/2 zile	4.500 lei/2 zile
- taxa pachet III Sala Tronului+ crama	4.500 lei/zi	4.500 lei/zi
- taxa pachet pachet IV Sala Tronului+ crama	5.000 lei/2 zile	5.000 lei/2 zile
- taxa pachet pachet V Sala Tronului+ crama + turn Thom	6.500 lei	6.500 lei/zi
- taxa pachet pachet VI Sala Tronului+ crama + Turnul Thomory	8.000 lei/2 zile	8.000 lei/2 zile
- taxa pe ora turnul Thomory	500 lei/ora	500 lei/ora
12 taxa filmare profesionala artistica si publicitate in cetate	5000 lei/zi	5.000 lei/zi
13. Taxa pregatire pentru filmare profesionala artistica si publicitate in cetate	1.000 lei/zi	1.000 lei/zi
14. Taxa pregatire pentru fotografiere profesionala in scopuri publicitare	-	-
15 Taxa fotografiere profesionala in scopuri publicitare	1.000 lei/zi	1.000 lei/ zi
16 taxa de utilizare a cetatii pentru organizarea de evenimente speciale exceptand urmatoarele spatii:	5.000 lei/ zi	5.000 lei/zi
- castel nivel I latura de Nord	35.000 lei/zi	35.000 lei/zi
- castel nivel II		
- castel nivel III, latura de Nord, Sud si Vest		
OBS. In timpul acestor evenimente speciale muzeul este inchis pentru vizitare		

<b>4. TAXA INCHIRIERE SPATIU CASA DE CULTURA</b>		
- taxa curs	300 lei/an	400 lei/an /part
-taxa inchiriere sala mica	50 lei/ora	50 lei/ora
- taxa inchiriere sala mare	500 lei/ora	600 lei/ora
-taxa inchiriere sala cursuri pregatire profesionala,etc	10 lei/ora	10 lei/ora
-taxa inchiriere sala cursuri dans	150 lei/ora	200 lei/luna
-taxa inchiriere foaier	20 lei/ora	20 lei/ora
<b>Persoanele cu dizabilitati, elevii si personalul didactic responsabil cu instructia si educatia elevilor Pentru actiuni de interes public ale municipiului Fagaras nu se datoreaza taxe</b>	Sunt scutiti de	Sunt scutiti de la plata taxei

**5.TAXE PENTRU OFICIEREA CĂSĂTORIILOR**

	<b>TAXE ANUL 2019</b>	<b>TAXE ANUL 2020</b>
Taxă oficiere căsătorii în afara orelor de program		50 lei
- luni-vineri		150 lei
- sambata-duminica	150	150 lei
- Taxă divorț pe cale ad-tiva	600 lei	600 lei

**6. Taxă anuală pentru deținerea sau utilizarea utilajelor destinate obținerii de venituri , sau care folosesc infrastructura publica locala**  
**Art.486 (alin. 2)**

	<b>TAXE ZILNICE ANUL 2019</b>	<b>TAXE ZILNICE ANUL 2020</b>
<b>2018</b>		
Cazane de rachiu	7 lei	7 lei
Gatere , circulare	7 lei	7 lei
Moară pentru mălai	10 lei	10 lei
Moară pentru făină furajeră	5 lei	5 lei
Combină	15 lei	15 lei
Autocositoare	15 lei	15 lei
Vehicule cu tracțiune animală	3 lei	3 lei
Alte echipamente	10 lei	10 lei

<b>Art.486, alin.(2)</b>	<b>TAXE ANUL 2019</b>	<b>TAXE ANUL 2020</b>
<b>7.Taxă anuală pentru vehicule lente</b>		
1. Autoexcavator ( autoexcavator pe autoșasiu)	46 lei	46 lei
2. Autogreder sau autogreper	46 lei	46 lei
3. Buldozer pe pneuri	46 lei	46 lei
4. Compactor autopropulsant	46 lei	46 lei
5. Excavator cu racleți pentru săpat șanțuri, excavator cu rotor pentru săpat șanțuri sau excavator pe pneuri	46 lei	46 lei
6. Freză autopropulsată pentru canale sau pentru pământ stabilizat	46 lei	46 lei
7. Freză rutieră	46 lei	46 lei
8. Încărcător cu o cupă pe pneuri	46 lei	46 lei
9. Instalație autopropulsată de sortare-concasare	46 lei	46 lei
10. Macara cu greifer	46 lei	46 lei
11. Macara mobilă pe pneuri	147 lei	147 lei
12. Macara turn autopropulsantă	147 lei	147 lei
13. Mașină autopropulsantă pentru oricare din următoarele: a. Lucrări de terasamente b. Construcția și întreținerea drumurilor c. Decopertarea îmbrăcăminții asfaltice la drumuri d. Finisarea drumurilor e. Forat f. Turnarea asfaltului g. Înlăturarea zăpezii	147 lei	147 lei
14. Șasiu autopropulsat cu ferăstrău pentru tăiat lemne	46 lei	46 lei

15. Tractor pe pneuri	73 lei	73 lei
16. Troliu autopropulsat	73 lei	73 lei
17. Utilaj multifuncțional pentru întreținerea drumurilor	147 lei	147 lei
18. Vehicul pentru pompieri pentru derularea furtunurilor de apă	46 lei	46 lei
19. Vehicul pentru măcinat și compactat deșeuri	46 lei	46 lei
20. Vehicul pentru marcarea drumurilor	46 lei	46 lei
21. Vehicul pentru tăiat și compactat deșeuri	147 lei	147 lei

**Art. 486. alin. (2)**

**8. Taxe pentru înregistrare vehicule pentru care nu există obligativitatea înmatriculării**

	TAXE ANUL 2019	TAXE ANUL 2020
Înregistrare vehicule pentru care nu există obligativitatea înmatriculării	70 lei	70 lei
Certificat înregistrare și plăcuțe de înregistrare	29 lei	29 lei

\* Taxele prevăzute la art. 486 alin. (2), punctele 6 și 7 se calculează și se plătesc conform procedurii prevăzute în Anexa nr. 4, pct. 1-6.

**9. Taxe speciale pentru compartimentul agricol**

Art.3 din Ordonanța Guvernului nr.13/2001 Taxe pentru activități cadastrale	TAXE ANUL 2019	TAXE ANUL 2020
a) Pentru suprafețe aflate în intravilan:	58 lei	58 lei
b) Pentru suprafețe aflate în extravilan:		
1- 10.000 mp inclusiv	116 lei	116 lei
10.001- 50.000 mp inclusiv	232 lei	232 lei
50.001- 100.000 mp inclusiv	348 lei	348 lei
c) taxa pentru înregistrare contracte de arendare în registrul special - pentru suprafețe < 5 ha - pentru suprafețe < 5 ha	5 lei/contract 10 lei/contract	5 lei/contract 10 lei/contract
d.) taxa pentru utilizarea bazinului de îmbăiere ovine - ovină adultă/caprină - tineret ovină/caprină	1 leu/cap 0,5 lei/cap	1 leu/cap 0.5 lei/cap
e.) taxa pentru eliberarea atestatului de producător	50 lei	50 lei
taxa pentru eliberarea carnetului de comercializare	10 lei	10 lei

**10. Taxe pentru închiriere cu ora utilaje**

Specificatie	TAXE ANUL 2019	TAXE ANUL 2020
Închiriere tocător resturi vegetale	150 lei/ora	150 lei/ora
Închiriere mulcer	139 lei/ora	139 lei/ora

Inchiriere motofierăstrău	29 lei/ora	29 lei/ora
Inchiriere motocoasă	36 lei/ora	36 lei/ora
Inchiriere motofoarfecă	29 lei/ora	29 lei/ora
Inchiriere generator electric	28 lei/ora	28 lei/ora
Inchiriere motopompă	23 lei/ora	23 lei/ora
Inchiriere tractor cu remorcă	60 lei/oră	60 lei/oră
Inchiriere buldoexcavator	150 lei/oră	150 lei/oră

### 11. Taxe speciale pentru serviciul venituri bugetare

<ul style="list-style-type: none"> <li>Emitere certificate fiscale in regim de urgenta (in aceeasi zi) IN TERMEN DE 3 ORE, DE LA DATA DEPUNERII CERERII, DACA EXISTA IMPUNEREA FACUTA LA ROL PENTRU BUNUL IMPOZABIL RESPECTIV</li> </ul>		
	<b>ANUL 2019</b>	<b>ANUL 2020</b>
- persoane fizice	50 lei	50 lei
- persoane juridice	50 lei	50 lei
<ul style="list-style-type: none"> <li>Eliberare copii dupa chitante fiscale, procese verbale de amenda si alte documente fiscale</li> </ul>		
- persoane fizice si juridice	5 lei	-
Taxa consultare dosar fiscal sau de executare	10 lei	10 lei/dosar/debitor
Taxa pentru efectuare impunere in regim de urgenta (2 zile lucratoare de la data depunerii declaratiei fiscale) persoane fizice si juridice	50 lei/declaratie	50 lei/declaratie

### 12. Taxe activitati comerciale in zone publice conform OG 99/2000

<ul style="list-style-type: none"> <li>Acord functionare pentru activitati comerciale in zone publice</li> </ul>		
- persoane fizice	46 lei	46 lei
- persoane juridice	70 lei	70 lei
<ul style="list-style-type: none"> <li>Taxa eliberare autorizatie acces auto sub 3,5 to</li> </ul>		
58 lei/luna	58 lei/luna	58 lei/luna
<ul style="list-style-type: none"> <li>Taxa eliberare autorizatie acces auto intre 3,5 to-5 to</li> </ul>		
70 lei/luna	70 lei/luna	70 lei/luna
<ul style="list-style-type: none"> <li>Taxa eliberare autorizatie acces auto intre 5 to-10 to</li> </ul>		
81 lei/luna	81 lei/luna	81 lei/luna
<ul style="list-style-type: none"> <li>Peste 10 to interzis accesul</li> </ul>		
Interzis accesul peste 10 to	Interzis accesul peste 10 to	Interzis accesul peste 10 to
<b>13 Diverse taxe</b> - taxa xerocopiare documente, altele decat la serviciul venituri bugetare (xerocopii dupa listele de alegeri)		
-1 leu/pagina	-1 leu/pagina	-1 leu/pagina

### 14. TAXE PENTRU ACTIVITATEA DE TAXIMETRIE CONFORM LEGII 38/2003

1	AUTORIZAȚIA DE TRANSPORT ÎN REGIM DE TAXI SAU ÎN REGIM DE ÎNCHIRIERE	ANUL 2019 lei	ANUL 2020 lei
1.1	Eliberarea autorizației de transport în regim de taxi (persoane sau bunuri) – tarif pentru 5 ani	348	348
1.2	Eliberarea autorizației de transport în regim de închiriere (RENT CAR – cu șofer) – tarif pentru 5 ani	348	348
2.	AUTORIZAȚIE TAXI SAU COPIE CONFORMĂ		
2.1.	Eliberare AUTORIZAȚIE TAXI (transport persoane sau bunuri) - tarif pentru 5 ani (lei/autovehicol)	116	116

2.2	Eliberare COPIE CONFORMA (RENT CAR) – tarif pentru 5 ani	116	116
3.	<b>AUTORIZAȚIE PENTRU ACTIVITAȚI CONEXE TRANSPORTULUI</b>		
3.1.	Eliberare autorizație de dispecerat taxi - tarif pentru 5 ani	348	348
4	<b>ALTE TARIFE</b>		
4.1.	Eliberare AUTORIZAȚIE DE TRANSPORT MODIFICATĂ, în cazul modificării datelor de identificare, respectiv a denumirii și/sau a sediului titularului de autorizație.	116	116
4.2.	Eliberare AUTORIZAȚIE DE TRANSPORT VIZATĂ – la fiecare 5 ani	348	348
4.3.	Eliberare AUTORIZAȚIE DE TRANSPORT (DUPLICAT) în cazul pierderii, sustragerii ori deteriorării celei eliberate	58	58
4.4.	Eliberare AUTORIZAȚIE TAXI/COPIE CONFORMĂ MODIFICATĂ, în cazul înlocuirii autovehiculului, a trecerii autovehiculului din leasing în proprietate sau în cazul modificării denumirii titularului autorizației	58	58
4.5.	Eliberare AUTORIZAȚIE TAXI/COPIE CONFORMĂ PRELUNGITĂ – tarif pentru 5 ani (lei/autovehicol)	116	116
4.6.	Eliberare AUTORIZAȚIE TAXI/COPIE CONFORMĂ ca urmare a ridicării suspendării	116	116
4.7.	Eliberare AUTORIZAȚIE TAXI/COPIE CONFORMĂ (DUPLICAT) în cazul pierderii, sustragerii ori deteriorării celei eliberate	58	58
4.8.	Eliberare AUTORIZAȚIE DE DISPECERAT PRELUNGITĂ – tarif pentru 5 ani	348	348
4.9.	Eliberare CAZIER DE CONDUITĂ PROFESIONALĂ pentru taximetrist, pentru persoana desemnată, etc	58	58

### **Anexa nr.3 la HCL nr.**

#### **Incadrarea terenurilor pe zone in intravilanul Municipiului Fagaras, in vederea stabilirii impozitului pe teren si cladiri.**

**Zona A.** : Aleea Unirii, Mihai Eminescu, Pacii, Aron Pumnul, Constantin Popp, Scolii, Stejarului, Teiului, , Bulevardul Unirii, Mihai Viteazu, Republicii, Doamna Stanca pana la semafor nr.2 – 44 si 1 – bl.1, Vasile Alecsandri, Nicolae Balcescu, Libertatii, I.C.Dragusanu, Octavian Paler, 1 Decembrie 1918 – de la intersectia Mihai Eminescu pana la George Cosbuc blocurile 56, 35, 57, 58, 45, 68, 69, 41B, 40, 41A, Iazul Morii de la nr.1 – 23A si 2 – 14. Aleea Gazului

**Zona B** : Castanilor , Aleea Stejarului , Gheorghe Baritiu, Branduselor, Bujorului, Campului, Cartier Campului (blocuri), Cetatii, George Cosbuc, Crizantemelor, Doamna Stanca de la 46 – 184 si 69 – 129, 1 Decembrie 1918 de la intersectia George Cosbuc pana la intersectia Negoii, 13 Decembrie, Garoafelor, Ghiocailor, Iazul Morii de la nr.23B – 35 si 16A, I.M.Klein, Lacramioarelor, Lacului, Lalelelor, Macului, Magnoliei, Morii, Andrei Muresan, Narciselor, Negoii pana la pasarela CFR, Cartier Negoii, Nuferilor, Oltului, Palarierilor, Panselutelor, Parcului, Titu Pertea, Podului, Raului, Zona Garii- blocuri, Remiza CFR, Dr.I.Senchea, Tabacarilor, Targului, Toporasilor, Trandafirilor, Tudor Vladimirescu, Cartier Tudor Vladimirescu, Zorelelor, Gladiolelor, Cerbului, Aleea Livezii, Azotului, Crinului, Canepii, Chimistului, Soldat Cristea Vasile, Forjei, Garii, Livezii, Muncii, Eprubetei, Nicovalei, Veteranilor, Malinului, Valeriu Literat, Pe Vale, Colonia CFR, .

**Zona C** : str. Negoii de la pasarela CFR spre Brasov, respectiv de la numerele administrative 124-144 dreapta si 151-155 stanga, Noua, I.Gv. Ogoranu, Virgil Fulicea, Amoniacului, Ciresului, Clorului, Ciocanului, Miron Costin, Ion Creanga, Dulgherului, Dumbravei, Mircea Eliade, Fochistului, C.Dobrogeanu Gherea, Ana Ipatescu, Gheorghe Doja, Luncii, Mecanicilor, Oxigenului, Anton Pann, Plopului, Prunului, Salcamului, Strungului, Aurel Vlaicu, Vlad Tepes, Sos.Combinatului, Sos.Hurezului, Zona Lacuri Beclean , Belvedere, Cartier Miorita cu : Aleea Transilvaniei, Banatului, Moldovei, Crisanei, Munteniei, Hategului.

**Zona D.** : Colonia I.U.C., Ferma Valea Olt si loturile de casa din zona Meltea cu interdictie de construire.

## Anexa nr.4 la HCL nr .

### **Procedura de declarare,calcul si plata pentru alte taxe locale prevazute la art. 486 alin.(2) din Legea nr. 227/2015 pentru anul 2020.**

1. Pentru detinerea de catre persoane fizice de echipamente destinate in scopul obtinerii de venit,taxa se achita la data depunerii declaratiei fiscale,corespunzator numarului de zile cuprins intre aceasta data si data la care contribuabilul declara ca acest echipament serveste scopul vizat.In cazul in care pentru echipamentul respectiv taxa locala se datoreaza pentru o perioada mai mare de o luna,aceasta se achita lunar,pana cel tarziu la data de 25 pentru luna urmatoare.Nedepunerea declaratiei fiscale in conditiile de mai sus, se sanctioneaza potrivit prevederilor art.493 alin.(2) din Codul fiscal. Pentru neplata la termen se datoreaza majorari de intarziere stabilite conform actelor normative in vigoare.
2. Pentru vehiculele care polueaza mediul existente in patrimoniul persoanelor fizice sau juridice la data de 1 ianuarie care folosesc infrastructura locala, taxele locale datorate pentru intregul an fiscal prevazute in anexa 2 pct.10, se achita pana cel tarziu la data de 15 martie a anului de referinta.
3. Pentru vehiculele dobandite dupa data de 1 ianuarie,taxele locale se datoreaza incepand cu data de intai a lunii urmatoare celei in care s-a dobandit vehiculul ,proportional cu perioada ramasa pana la sfarsitul anului fiscal respectiv,si se achita in cel mult 30 de zile calendaristice de la data dobandirii.
4. Pentru vehiculele instrainate sau scoase din functiune,taxele locale aferente se dau la scadere incepand cu data de intai a lunii urmatoare cu perioada ramasa pana la sfarsitul anului fiscal respectiv,regularizarea sumelor achitate in plus facand obiectul compensarii,potrivit dispozitiilor Legii 207/2015 privind Codul de procedura fiscala.
5. Pentru vehiculele existente in patrimoniul unei persoane la data de 1 ianuarie,aceasta are obligatia sa depuna o declaratie fiscala pana la data de 31 ianuarie a anului fiscal respectiv.

## Anexa nr.5 la HCL Nr.

Procedura de acordare a facilităților la plata impozitului /taxei pentru clădirile și teren aferent clădirilor utilizate pentru furnizarea de servicii sociale de către asociațiile și fundațiile acreditate ca furnizori de servicii sociale

Art. 1. Asociațiile și fundațiile care dețin în proprietate/ folosinta clădiri și teren aferent clădirilor utilizate pentru furnizarea de servicii sociale pot beneficia de scutire la plata impozitului pe clădiri și teren

Art.2. Serviciile sociale care trebuie desfășurate de asociații și fundații pentru a beneficia de scutire sunt:

- a) recuperare și reabilitare;
- b) suport și asistență pentru familiile și copiii aflați în dificultate;
- c) educație informată extracurriculară pentru copii și adulți, în funcție de nevoia fiecărei categorii;
- d) asistență și suport pentru persoanele vârstnice, inclusiv pentru persoanele vârstnice dependente;
- e) asistență și suport pentru copii, persoane vârstnice, persoane cu handicap, persoane dependente de consumul de droguri, alcool sau alte substanțe toxice, persoane care au părăsit penitenciarele, familii monoparentale, persoane afectate de violența în familie, victime ale traficului de ființe umane, persoane infectate sau bolnave HIV/SIDA, fără venituri sau cu venituri mici, imigranți, persoane fără adăpost, bolnavi cronici, persoane care suferă de boli incurabile, precum și alte persoane aflate în situații de nevoie social;
- f) sprijin și orientare pentru integrarea, readaptarea și reeducarea profesională,
- g) îngrijire social-medicală pentru persoanele aflate în dificultate, inclusiv paleative pentru persoanele aflate în fazele terminale ale unor boli;
- h) mediere socială;
- i) consiliere în cadru instituționalizat, în centre de informare și consiliere;
- j) orice alte măsuri și acțiuni care au drept scop menținerea, refacerea sau dezvoltarea capacităților individuale pentru depășirea unei situații de nevoie socială,

Art.3. Pentru a beneficia de scutire la plata impozitului/taxei pe clădiri, trebuie îndeplinite următoarele condiții

- a) asociațiile/fundațiile își desfășoară activitatea în condițiile O.G. nr.68/2003 privind serviciile sociale, cu modificările și completările ulterioare și ale Legii nr. 197/2012 privind asigurarea calității în domeniul serviciilor sociale, cu modificările și completările ulterioare;
- b) clădirea să fie proprietatea/folosinta asociației sau fundației acreditata ca furnizor de servicii sociale;
- c) asociația sau fundația să fie acreditată ca furnizor de servicii sociale;
- d) în clădire să se desfășoare exclusiv serviciile sociale pentru care asociația sau fundația a fost acreditată;
- e) furnizarea serviciilor sociale să se realizeze pe tot parcursul anului fiscal.

Art.4. (1) Scutirea la plata impozitului/taxei pe clădiri se acordă pe bază de cerere depusa

la organul fiscal, însoțită de următoarele documente.

- a) actul de înființare al asociației sau fundației;
- b) statutul asociației sau fundației;



Anexa nr.5a la HCL nr .

CĂTRE,

PRIMĂRIA MUNICIPIULUI FAGARAS

Subscrisa \_\_\_\_\_ cod unic identificator cu  
sediul în \_\_\_\_\_ tel. \_\_\_\_\_  
fax \_\_\_\_\_ adresa de email .  
Reprezentată prin dl./d-na \_\_\_\_\_ în calitate de,  
domiciliat (ă) în \_\_\_\_\_ , posesor al B.I./C.L seria \_\_\_\_\_ ,  
nr. \_\_\_\_\_ CNP \_\_\_\_\_ ,, prin prezenta solicit scutire de la  
\_\_\_\_\_ , pentru imobilul situat în \_\_\_\_\_ . conform conform Hotărârii Consiliului  
Local al Municipiului, Fagaras

La prezenta cerere anexez:

- actul de înființare al asociației sau fundației;
- statutul asociației/fundației;
- certificatul de acreditare ca furnizor de servicii sociale al asociației sau  
fundației;
- memoriu de activitate;
- raportul de monitorizare din cadrul celei mai recente misiuni de inspecție,  
întocmit de inspectorii sociali;
- extras de carte funciară, nu mai vechi de 30 de zile.

Data \_\_\_\_\_

Semnătura,

Notă: \* impozitului pe clădire și/sau impozit teren

1.Nedeclararea oricăror modificări intervenite în perioada cuprinsă între data depunerii cererii de scutire și data 1 ianuarie a anului următor celui în care s-a depus cererea de scutire, se sancționează cu amendă și duce la ridicarea scutirii acordate, începând cu data acordării acesteia.

2.Înștiințarea organului fiscal se face în termen de 30 de zile de la data apariției oricăror modificări ale situației existente la data acordării scutirii. Scutirea va înceta cu data de 1 ianuarie a anului următor celui în care au intervenit modificările.

3.Neanunțarea modificărilor intervenite prevăzute la pct.2 conduce la ridicarea scutirii începând cu data de 1 ianuarie a anului în care au intervenit modificările.

Procedura de acordare a facilităților la plata impozitului  
pentru clădirile și terenurile afectate de calamități naturale

Art. 1. În situația producerii unor calamități naturale, (cutremure, inundații sau incendii provocate de fenomene naturale, alunecări sau prăbușiri de teren etc.) se acordă scutire la plata impozitului pe clădiri și teren.

Art. 2. De aceste scutiri beneficiază persoanele fizice sau juridice, titulare ale obligației de plată aferente clădirilor și/sau terenurilor care au fost afectate în urma unor calamități naturale.

Art. 3. (1) Sesizările cetățenilor referitoare la efectele calamităților naturale se pot înregistra în scris sau telefonic la Biroul Protecție Civilă, Apărare din cadrul Primăriei Municipiului Fagaras în termen de maxim 72 de ore de la producerea calamității.

(2) Biroul Protecție Civilă, Apărare centralizează toate sesizările cetățenilor referitoare la efectele calamității, pe care, în maxim 7 zile de la înregistrare le înaintează comisiei de evaluare a pagubelor produse la imobilele și gospodăriile inundate în urma unei situații de urgență, comisie numită prin Dispoziția Primarului nr.

(3) În termen de 7 zile de la data primirii sesizărilor, comisia de evaluare a pagubelor verifică pe teren sesizările, încheind un proces - verbal de constatare conform Anexei 6.a. Procesul verbal se încheie în 4 exemplare, din care un exemplar rămâne la persoana afectată de calamitatea naturală, un exemplar rămâne la comisie, iar câte un exemplar se comunică Biroului Protecție Civilă, Apărare, respectiv Serviciului Venituri Bugetare

Art. 4. (1) Înlesnirile la plată se acordă la cererea titularului impozitului pe clădiri/teren, cerere ce trebuie vizată de către președintele comisiei de evaluare a pagubelor produse de calamitățile naturale și de membrul comisiei care a făcut constatarea pe teren. Cererea se vizează doar dacă sunt îndeplinite condițiile pentru acordarea înlesnirii,

(2) Cererea de înlesnire la plată este însoțită de un extras de carte funciară nu mai vechi de 30 de zile și se depune la organul fiscal în maxim 30 de zile de la data producerii calamității.

(3) Cererile privind acordarea de înlesniri se aprobă nominal, pentru fiecare contribuabil, prin hotărâre a consiliului local.

Art. 5. Scutirea de la plata impozitului pe clădiri și teren se acordă persoanelor în cauză, cu data de 1 ianuarie a anului următor celui în care persoana depune cererea de scutire însoțită de documentele justificative și se acordă pentru anul fiscal următor.

**Anexa nr. 6.a la HCL nr.**

CĂTRE,

PRIMĂRIA MUNICIPIULUI FAGARAS  
SERVICIULUI VENITURI BUGETARE

Subscrisa \_\_\_\_\_ cod unic de  
identificare \_\_\_\_\_ cu sediul în \_\_\_\_\_ tel.  
fax \_\_\_\_\_ adresa de email \_\_\_\_\_  
Reprezentată prin dl./d-na \_\_\_\_\_ în calitate de \_\_\_\_\_  
domiciliat (ă) în \_\_\_\_\_ posesor al B.L./C.I. seria \_\_\_\_\_,  
nr. \_\_\_\_\_, CNP \_\_\_\_\_ prin prezenta solicit scutire de la  
plata\* \_\_\_\_\_ pentru imobilul situat \_\_\_\_\_ m.  
conform Hotărârii Consiliului Local al Municipiului Fagaras  
nr. \_\_\_\_\_/\_\_\_\_\_,

La prezenta cerere anexează:

- statutul asociației/ fundației;
- memoriu de activitate al asociației/ fundației;
- declarație ca în clădirile/terenul pentru care se solicit scutirea sunt folosite exclusive pentru activități fara scop lucrative;
- alte documente considerate relevante în susținerea cererii.

Data \_\_\_\_\_

Semnătura.

Notă: \* impozitului pe clădire și/sau impozit teren(taxe)

1. Nedeclararea oricăror modificări intervenite în perioada cuprinsă între data depunerii cererii de scutire și data 1 ianuarie a anului următor celui în care s-a depus cererea de scutire, se sancționează cu amendă și duce la ridicarea scutirii acordate, începând cu data acordării acesteia.

2. Înștiințarea organului fiscal se face în termen de 30 de zile de la data apariției oricăror modificări ale situației existente la data acordării scutirii. Scutirea va înceta cu data de 1 ianuarie a anului următor celui în care au intervenit modificările.

3. Neanunțarea modificărilor intervenite prevăzute la pct.2 conduce la ridicarea scutirii începând cu data de 1 ianuarie a anului în care au intervenit modificările.

**Anexa nr. 7 la HCL nr.**

Procedura de acordare a facilităților la plata impozitului /taxei pe clădiri și teren pentru asociațiile și fundațiile nonprofit, folosite exclusiv pentru activitățile fără scop lucrativ

Art. 1. Asociațiile și fundațiile care au ca activitate acordarea de servicii sociale care asigură găzduire, îngrijire socială și medicală, asistență, ocrotire, activități de recuperare,-reabilitare și reinsertie socială pentru copil, familie, persoane cu handicap, persoane vârstnice, precum și pentru alte persoane aflate în dificultate, pot beneficia de scutire la plata impozitului pe clădiri și teren.

Art.2. Scutirea se acordă numai pentru clădirile și terenul aflate în patrimoniul/folosinței asociației sau fundației, folosite exclusiv pentru activități fără scop lucrativ.

Art.3. Pentru a beneficia de scutire la plata impozitului/taxei pe clădiri și teren, trebuie îndeplinite următoarele condiții:

- a) clădirile și terenul să fie în patrimoniul folosinței asociației/fundației;
- b) asociația/fundația să desfășoare activitățile menționate la art. 1;
- c) clădirile și terenul să fie folosite exclusiv pentru activități fără scop lucrativ;
- d) activitățile în cadrul asociației/fundației să aibă caracter continuu, să se

desfășoare ne întrerog anul fiscal

Art. 4. (1) Scutirea se acordă pe baza cererii depuse la Primaria Fagaras însoțită de :

- a) statutul asociației/ fundației;
- b) memoriu de activitate al asociației/ fundației;
- c) declarație că în clădirile/terenu! pentru care se solicit scutirea sunt folosite exclusive pentru activități fără scop lucrative;
- d) alte documente considerate relevante în susținerea cererii.

(2) După depunerea cererii, Serviciul Venituri Bugetare va proceda la verificarea faptică a celor prezentate de asociație/ fundației, urmând a se încheia o notă de constatare.

(3) Modelul cererii este prevăzut în anexa nr.7 a.

Anexa nr. 7.a la HCL nr.

CĂTRE,

PRIMĂRIA MUNICIPIULUI FAGARAS  
SERVICIULUI VENITURI BUGETARE

Subscrisa \_\_\_\_\_ cod unic de  
identificare \_\_\_\_\_ cu sediul în \_\_\_\_\_ tel. \_\_\_\_\_  
fax \_\_\_\_\_ adresa de email \_\_\_\_\_  
Reprezentată prin dl./d-na \_\_\_\_\_ în calitate de \_\_\_\_\_  
domiciliat (ă) în \_\_\_\_\_ posesor al B.L./C.I. seria \_\_\_\_\_,  
nr. \_\_\_\_\_, CNP \_\_\_\_\_ prin prezenta solicit scutire de la  
plata\* \_\_\_\_\_ pentru imobilul situat \_\_\_\_\_ m.  
conform Hotărârii Consiliului Local al Municipiului Fagaras  
nr. \_\_\_\_\_ / \_\_\_\_\_

La prezenta cerere anezez:

- statutul asociației/ fundației;
- memoriu de activitate al asociației/ fundației;
- declarație ca în clădirile/terenul pentru care se solicit scutirea sunt folosite exclusive pentru activități fara scop lucrative;
- alte documente considerate relevante în susținerea cererii.

Data \_\_\_\_\_

Semnătura.

Notă: \* impozitului pe clădire și/sau impozit teren(taxe)

1. Nedeclararea oricăror modificări intervenite în perioada cuprinsă între data depunerii cererii de scutire și data 1 ianuarie a anului următor celui în care s-a depus cererea de scutire, se sancționează cu amendă și duce la ridicarea scutirii acordate, începând cu data acordării acesteia.

2. Înștiințarea organului fiscal se face în termen de 30 de zile de la data apariției oricăror modificări ale situației existente la data acordării scutirii. Scutirea va înceta cu data de 1 ianuarie a anului următor celui în care au intervenit modificările.

3. Neanunțarea modificărilor intervenite prevăzute la pct.2 conduce la ridicarea scutirii începând cu data de 1 ianuarie a anului în care au intervenit modificările.

**ANEXA nr. 8 LA HCL**

**TARIFUL LA CHIRIILE PENTRU SPAȚIILE CU ALTĂ DESTINAȚIE  
DECÂT CEA DE LOCUINȚĂ CU APLICARE DE LA 01.01.2020**

Nr. crt.	ACTIVITATEA DESFĂȘURATĂ	Zona Centrala	Zona Mediană II	Zona Periferică
		Lei/mp/luna		
1.	Unități comerciale	17.0	14.5	11.9
2.	Unități comerciale en-gros	33.4	17.8	12.8
3.	Spații pentru jocuri mecanice	21.0	19.8	14.5
4.	Unități comerciale cu specific de librărie și papetărie, anticariat legătorii carte.	4.7	3.6	3.0
5.	Spații pentru producție, ateliere De producție, prestări servicii	6.0	4.4	3.5
6.	Sedii administrative ale agenților economici, sedii de bănci, case de schimb valutar, birouri notariale și avocați.	14.9	11.9	2.2
7.	Spații pentru cabinete de asistență medicală cu plată, umană și farmacii tehnico-medicală	8.3	5.9	3.5
8.	Cabinet veterinar	4.3	3.0	3.7
9.	Laboratoare	3.1	2.4	2.1
10.	Sedii de organizații politice, sindicale, fundații, ligi, asociații și socetăți ce nu înregistrează profit, sedii de partide	0.5	0.5	0.5
11.	Spații depozitare	7.8	4.8	4.0
12.	Garaje	2.5	2.4	2.4
13.	Grajduri și magazii de cereale	1.1	0.9	0.5
14.	Dependințe, vestibul, antreu, holuri, oficii, grupuri sanitare	1.2	0.8	0.5
15.	Cinematografe, inclusiv dependințe	2.1	2.1	2.1
16.	Sedii de instituții și oficii bugetare, arhive, spații social- culturale, casă de cultură, cabinete medicale, școli de artă, muzee, bibliotecă, săli expoziție, depozite artă, centru de creație populară	1.1	0.8	0.5
17.	Redacții de presă + TV	6.3	6.3	6.3
18.	Spații comerciale din Piața Agroalimentară	12.00euro/mp/luna		

Notă: Tarifele cuprinse în tabelul de mai sus nu includ TVA.

ANEXA nr. 9 la HCL nr. ....

**ZONAREA MUNICIPIULUI FĂGĂRAȘ  
PENTRU CHIRII SPATII**

**ZONA I - CENTRALĂ**

-cuprinde străzile : Republicii, Mihai Viteazu, Libertății, Mihai Eminescu și Doamna Stanca până la intersecția cu Bulevardul Unirii și intersecția cu strada Doamna Stanca, Bulevardul Unirii până la intersecția cu strada Azotului, Aron Pumnul, Nicolae Bălcescu, Vasile Alecsandri, Bulevardul Teiului, strada Școlii, strada Constantin Pop.

**ZONA II –MEDIANĂ**

-cuprinde străzile : Cetății, Cimitirului, Podului, Codru Drăgușan, Inocenție Micu Klein, Titu Perția, Livezii, Aleea Livezii, Crinului, Păcii, Negoiu, Iazu Morii, Doctor Ioan șenchea, 1 Decembrie 1918, 13 Decembrie, cartierul Florilor, strada Tudor Vladimirescu, Tăbăcari, Andrei Mureșanu, Oltului, Pălărieri, Lacului, Gheorghe Barițiu, Parcului, George Coșbuc, Castanului, Târgului, Cerbului, Gării, Morii, Pe Vale, Stejarului, Azotului, Cartierul Tudor Vladimirescu, strada Cîmpului, Cartier 13 Decembrie, Cartier 1 Decembrie 1918, Cartier Negoiu, Cartier Tăbăcari, Cartier Cîmpului.

**ZONA III- PERIFERICĂ**

-cuprinde străzile : Cartier Creangă, Mircea Eliade, Vlad Țepeș, Cartier Galați, Cartier Plopului, Luncii, Mecanicilor, Oxigenului, Salcâmului, Strungului, Colonia URUC

CRITERII DE ÎNCADRARE A CLĂDIRILOR SITUATE ÎN INTRAVILAN ÎN CATEGORIA CLĂDIRILOR NEÎNGRIJITE

EVALUAREA LA VEDERE A ASPECTULUI IMOBILELOR DIN; MUNICIPIUL FĂGĂRAȘ

Adresă: \_\_\_\_\_ Date: \_\_\_\_\_

1. Acoperiș

Învelitoare

Punctaj

nu există (nu este cazul)

<input type="checkbox"/> fără degradări		0
<input type="checkbox"/> degradări minore	Învelitoarea lipsește și/sau este degradată parțial (maxim 10% din suprafața totală). Suficientă reșezarea materialului învechit și remedieri focale.	2
0 degradări medii	Învelitoarea lipsește și/sau este degradată în proporție mare (10-30% din suprafața totală), coarnele sunt neetanșe. Necesită înlocuire și fixare.	7
0 degradări majore	Învelitoarea lipsește și/sau este degradată peste 30% din suprafața totală, coarnele sunt neetanșe. Curburi, rupturi majore. Necesită înlocuirea totală.	12

\* Indiferent de materialul din care este alcătuită: țiglă, tablă, șindriță etc.

Cornișă - Streașină - Atic		Punctaj
0 fără degradări		0
0 degradări minore	Elementele de închidere sunt desprinse și degradate punctual. Nu sunt urme de umiditate. Suficientă reparația punctuală.	2
0 degradări medii	Elementele de închidere sunt desprinse și degradate parțial (10-30% din lungime). Umiditate vizibilă pe alocuri. Necesită înlocuire și refacere parțială.	7
0 degradări majore	Elementele de închidere sunt desprinse și degradate peste 30% din lungime. Umiditate vizibilă. Necesită înlocuirea totală. Risc pentru trecători.	12

\* Indiferent dacă este streașină orizontală, înclinată sau înfundată.

Jgheaburi, burlane și elemente de tinichigerie		Punctaj
Q nu există (nu este cazul)		
0 fără degradări		0
0 degradări minore	Sunt necesare reparații punctuale și/sau curățarea jgheaburilor.	2
0 degradări medii	Jgheaburi și burlane deteriorate parțial (neetanșe și deformate) și/sau înfundate (de exemplu, cu elemente vegetale). Necesită înlocuirea parțială.	7
0 degradări majore	Jgheaburi și burlane deteriorate în totalitate sau lipsă (chiar și parțial). Lipsa tubului de racord la rețeaua de canalizare. Necesită înlocuirea totală.	12

\* Indiferent de materialul din care sunt alcătuite, împreună cu decorația specifică (dacă există) etc.





**Criterii de încadrare a terenurilor situate în intravilan în categoria terenurilor neîngrijite**

1. Potrivit prezentei anexe, terenul este o întindere de pământ delimitată (considerată după relieful sau după situarea sa în spațiu).
2. Terenul neîngrijit reprezintă terenul care deși se află într-un cartier și locuit, nu este ocupat de clădiri și, de obicei, este neîngrădit, pe care nu s-au efectuat lucrări de prelucrare a solului, nu a fost cultivat sau amenajat peisagistic și pe care de regulă există abandonate deșeuri (din construcții, vegetale, etc.). Pe terenul neîngrijit este crescută din abundență, vegetație erbacee și neerbacee necultivată care aparține diverselor specii și familii (buruiană) din categoria arborilor, arbuștilor și plantelor anuale și multianuale.
3. Fișă de evaluare la vedere a aspectului terenului situat în intravilanul Municipiului Făgăraș.

<b>1.Întreținere (cosire)</b>		
întreținut (cosit)		0
neîntreținut (necosit)		50

<b>2.Depozitări de deșeuri</b>		
fără depozitări de deșeuri		0
cu depozitări de deșeuri		50

Total punctaj \_\_\_\_\_

<b>Calculul punctajului în urma evaluării</b>	
<b>Punctajul total.</b>	
După completarea fișei de evaluare se va calcula punctajul total (însumând punctajele din coloana din dreapta corespunzătoare).	
<b>Punctajul de referință</b>	
Punctajul de referință este 100 puncte.	
<b>Punctajul procentual.</b>	
Punctajul procentual reprezintă valoarea exprimată în procente (cu două zecimale) în urma împărțirii punctajului total la punctajul de referință (punctajul total/ punctajul de referință x 100).Punctajul procentual se calculează pentru fiecare imobil evaluat în parte.	
Calculul punctajului	_____ %

Anexa nr. 12 la HCL nr

Lista  
Cuprinzand furnizorii de retele de comunicatii electronice

Nr. crt.	Denumire	
1	SC Comaniciu cable sistem SRL	
2	Romtelecom SA	
3	RDS & RCS SA	
4	Orange SA	
5	Vodafone SA	

Procedura privind calculul și plata taxei de folosință teren ocupat cu rețele de comunicații electronice.

Furnizorii de rețele de comunicații electronice vor achita preț reprezentând contravaloarea dreptului de folosință asupra terenului ocupat cu rețele de comunicații electronice, după cum urmează:

- pentru rețele subterane - 0,5 lei/ ml/ an
- pentru rețele supraterane - 3 lei/ ml/ an.

Prețul prevăzut în anexa 2 la hotărâre se va stabili și se va achita în baza unui contract încheiat în formă autentică, între municipiul Făgăraș în calitate de titular al dreptului de proprietate publică și privată și fiecare furnizor de rețele de comunicații electronice, pe baza procesului verbal încheiat în două părți, prin care se confirmă lungimea rețelei de comunicații electronice.

Prețul încasat se face venit la bugetul local.

Plata se face până la data de 31 martie pentru anul în curs.

În cazul neachitării la termenele stabilite se vor percepe majorări de întârziere. Nivelul majorărilor de întârziere este de 1% pentru fiecare lună sau fracțiune de lună de întârziere și poate fi modificat prin legile bugetare anuale.

În contractul încheiat între părți vor fi precizate toate condițiile de exercitare a dreptului de acces al furnizorilor de rețele de comunicații electronice pe proprietatea publică și privată a municipiului Făgăraș, inclusiv contravaloarea dreptului de folosință asupra imobilului, precum și despăgubirile datorate pentru eventualele prejudicii cauzate prin efectuarea lucrărilor. Prevederile prezentei hotărâri nu se aplică rețelelor de comunicații electronice aparținând Serviciului de Telecomunicații Speciale.

În cazul în care, pe parcursul derulării contractului, intervin schimbări care conduc la modificarea prețului datorat sau a lungimii de rețea, părțile vor proceda la actualizarea clauzelor contractuale prin încheierea de acte adiționale în formă autentică la contractele inițiale.

Nerespectarea prevederilor privind amplasarea, întreținerea, utilizarea, înlocuirea sau mutarea oricăror elemente ale rețelelor de comunicații electronice inclusiv suporturile și celelalte componente necesare susținerii acestora, precum și a punctelor terminale utilizate pentru furnizarea serviciilor de comunicații electronice, se sancționează conform prevederilor Legii nr. 50/ 1991, republicată și actualizată privind autorizarea executării lucrărilor de construcții și a celorlalte prevederi legale cu aplicabilitate în materie.



Nr.163 din 10.04.2019

Către

Primăria Municipiului Făgăraș

- Serviciul venituri bugetare -

Referitor la adresa d-voastră înregistrată la noi -cu număr 157/01.04.2019, prin care ne solicitați propunerile noastre privind taxele muzeului pentru anul 2020, Consiliul de Administrație al Muzeului Țării Făgărașului „Valer Literat” a propus următoarele taxe pe anul 2020:

Nr. crt	TAXE ACTUALE 2019	PROPUNERI 2020
1.	Taxă vizitare: 15 lei/ adulți	Taxă vizitare: 15 lei/ adulți ✓
2.	Taxă vizitare: 7 lei/elevi, studenți, pensionari	Taxă vizitare: 7 lei/elevi, studenți, pensionari ✓
3.	Taxă acces în perioada desfășurării evenimentelor organizate de municipalitate: - 10 lei/adulți	Taxă acces în perioada desfășurării evenimentelor organizate de municipalitate: - 10 lei/adulți ✓
4.	Taxă acces în perioada desfășurării evenimentelor organizate de municipalitate: - 5 lei/ elevi, studenți, pensionari:	Taxă acces în perioada desfășurării evenimentelor organizate de municipalitate: - 5 lei/ elevi, studenți, pensionari: ✓
5.	Taxă pentru utilizarea Cramei (sala de festivități) în vederea organizării de conferințe, simpozioane, sesiuni instruire: 2.000 lei/zi	Taxă pentru utilizarea Cramei (sala de festivități) în vederea organizării de conferințe, simpozioane, sesiuni instruire: 2.000 lei/zi respectiv 500 lei/ora ✓
6.	Taxă pentru utilizarea Cramei (sala de festivități) în vederea organizării de alte evenimente decât cele de la pct.5.: 5.000 lei/zi	Taxă pentru utilizarea Cramei (sala de festivități) în vederea organizării de alte evenimente decât cele de la pct.5.: 5.000 lei/zi ✓
7.	Taxă pentru folosirea curții interioare sau exterioare în vederea organizării de evenimente: 500 lei/zi	Taxă pentru folosirea curții interioare sau exterioare în vederea organizării de evenimente: 500 lei/zi ✓

8.	Acordarea de asistență de specialitate (elaborare tematici de expoziție, consultanță de specialitate, expertiză): 10 lei/oră	Acordarea de asistență de specialitate (elaborare tematici de expoziție, consulta de specialitate, expertiză): 10 lei/oră
9.	Taxă oficiere căsătorie, filmare, fotografiilor aferente acestor evenimente în Sala de Festivități (fosta Cramă): 500 lei	Taxă oficiere căsătorie, filmare, fotografiilor aferente acestor evenimente în Sala de Festivități (fosta Cramă): 500 lei
10.	Taxă participare ateliere creație: 10 lei/participant/proiect.	Taxă participare ateliere creație: 10 lei/participant/proiect.
11.	<p>Taxe speciale zilnice pentru utilizarea temporară a spațiilor din incinta cetății Făgărașului et.II latura de sud:</p> <ul style="list-style-type: none"> <li>- Taxă oficiere ceremonii stare civilă în Turnul Thomory - 500 lei</li> <li>- Taxă pachet I Turnul Thomory + Cramă - 4000 lei/zi</li> <li>- Taxă pachet II Turnul Thomory + Cramă - 4500 lei/2 zile</li> <li>- Taxă pachet III Sala Tronului + Cramă - 4500 lei/zi</li> <li>- Taxă pachet IV Sala Tronului + Cramă - 5000 lei/2 zile</li> <li>- Taxă pachet V Sala Tronului + Cramă + Turnul Thomory - 6500 lei/zi</li> <li>- Taxă pachet VI Sala Tronului + Cramă + Turnul Thomory - 8000 lei/2 zile</li> <li>- Taxă pe oră Turnul Thomory - 500 lei/oră</li> </ul>	<p>Taxe speciale zilnice pentru utilizarea temporară a spațiilor din incinta cetății Făgărașului et.II latura de sud:</p> <ul style="list-style-type: none"> <li>- Taxă oficiere ceremonii stare civilă în Turnul Thomory - 500 lei ✓</li> <li>- Taxă pachet I Turnul Thomory + Cramă - 4000 lei/zi ✓</li> <li>- Taxă pachet II Turnul Thomory + Cramă - 4500 lei/2 zile ✓</li> <li>- Taxă pachet III Sala Tronului + Cramă - 4500 lei/zi ✓</li> <li>- Taxă pachet IV Sala Tronului + Cramă - 5000 lei/2 zile ✓</li> <li>- Taxă pachet V Sala Tronului + Cramă + Turnul Thomory - 6500 lei/zi ✓</li> <li>- Taxă pachet VI Sala Tronului + Cramă + Turnul Thomory - 8000 lei/2 zile ✓</li> <li>- Taxă pe oră Turnul Thomory - 500 lei/oră ✓</li> </ul>
12.	Taxă filmare profesională artistică și publicitate în cetate - 5.000 lei/zi	Taxă filmare profesională artistică și publicitate în cetate - 5.000 lei/zi ✓
13.	Taxă pregătire pentru filmare profesională artistică și publicitate în cetate - 1.000 lei/zi	Taxă pregătire pentru filmare profesională artistică și publicitate în cetate - 1.000 lei/zi ✓
14.	Taxă pregătire pentru fotografiere profesională în scopuri publicitare - 1.000 lei/zi	Taxă pregătire pentru fotografiere profesională în scopuri publicitare - 1.000 lei/zi

15.	Taxă fotografiere profesională în scopuri publicitare – 5.000 lei/zi	Taxă fotografiere profesională în scopuri publicitare – 5.000 lei/zi
16.	<p>Taxă de utilizare a cetății pentru organizarea de evenimente speciale – 35.000 lei/zi, <b>exceptând</b> următoarele spații:</p> <ul style="list-style-type: none"> <li>- Caste nivel I, latura de Nord</li> <li>- Castel nivel II</li> <li>- Castel nivel III, latura de Nord, Sud și Vest</li> </ul> <p><b>Obs.</b> În timpul acestor evenimente speciale, muzeul este închis pentru vizitare</p>	<p>Taxă de utilizare a cetății pentru organizarea de evenimente speciale – 35.000 lei/zi, <b>exceptând</b> următoarele spații:</p> <ul style="list-style-type: none"> <li>- Caste nivel I, latura de Nord</li> <li>- Castel nivel II</li> <li>- Castel nivel III, latura de Nord, Sud și Vest</li> </ul> <p><b>Obs.</b> În timpul acestor evenimente speciale, muzeul este închis pentru vizitare</p>

MANAGER,  
DR. Elena BĂJENARU

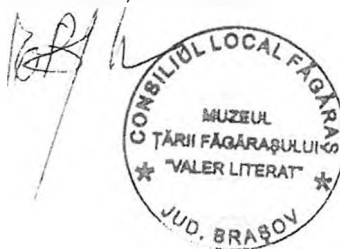

ROMANIA  
JUDEȚUL BRAȘOV

MUNICIPIUL FĂGĂRAȘ

București, România, Nr. 01168210, Tel: 010 258 211 010, Fax: 0010 258 213 020  
Municipiul Făgăraș, Str. Mihai Viteazul, Nr. 1, Făgăraș, România



SERVICIUL PUBLIC COMUNITAR LOCAL DE EVIDENȚA PERSOANELOR FĂGĂRAȘ  
Str. Mihai Viteazu, nr. 1. TEL/FAX: 0268/211811

Operator de date cu caracter personal - Notificare nr.2395  
Nr.25322 din 09.04.2019

Ex. I

*Belevin*

Către,  
Primăria Municipiului FĂGĂRAȘ

*L. 1305*  
*10 04 2019*

Serviciul venituri bugetare

Având în vedere adresa dumneavoastră nr.38160 din 25.03.2019 vă înaintăm alăturat propunerile de taxe aferente SPCLEP Făgăraș pentru anul 2020.

- taxă pentru oficierea căsătoriei în zilele de luni până vineri- 50 lei;
- taxă pentru oficierea căsătoriei în zilele de sâmbătă și duminică- 150 lei;
- taxă divorț administrativ- 600 lei;
- taxă procesare documentație privind aprobarea transcrierii certificatelor și a extraselor de stare civilă procurate din străinătate înregistrate la autoritățile locale competente, avizarea înscrierii mențiunilor privind statutul civil al persoanelor întocmite de autoritățile străine, procesare documentație dosare schimbare nume- prenume pe cale administrativă, procesare documentație privind înscrierea numelui de familie ori a prenumelui retradus cu ortografia limbii materne- 50 lei,
- taxă de urgență pentru soluționarea cererilor și eliberarea, în termen de 3 zile lucrătoare de la înregistrarea cererii (mai puțin CI) a documentelor și actelor din raza de competență- 50 lei.

Menționăm că prin HCL nr.35 din 27.02.2019 s-au aprobat următoarele taxe noi:

- taxă privind furnizarea datelor din Registrul Național de Evidență a Persoanelor informație/persoană- 10 lei;
- taxă eliberare copii după documentele primare aflate în arhiva proprie pentru fiecare document- 3 lei.

NR. CRT.	FUNCȚIA ȘI ATRIBUȚIA	NUMELE ȘI PRENUMELE	DATA	SEMNĂTURA
1	ȘEF SERVICIU,	Gavrilă Lucian- Gheorghe	10.04.2019	
2	Întocmit, consilier jur.	Socol Bianca- Silvia	10.04.2019	

Date cu caracter personal prelucrate în conformitate cu prevederile Regulamentului General privind protecția datelor 679/2016



Nr. 256 din 9.04.2019

*Se va lăsa  
într-o parte  
într-o parte  
într-o parte*

*41150*  
*03 04 2019*

*30000*

Către

Serviciul venituri bugetare

Având în vedere adresa nr. 38160/25.03.2019 vă aducem la cunoștință faptul că în 2020 dorim ca în cadrul Casei de Cultură taxele să fie următoarele:

- Taxă curs – 400 lei/an școlar/participant *cl*
- Taxă închiriere sală mică club – 50 lei/oră *cl*
- Taxă închiriere sală mare – 600 lei/oră *cl*
- Taxă închiriere sală cursuri pregătire profesională – 10 lei/oră *cl*
- Taxă închiriere sală cursuri(dans etc.) – 200 lei/lună *cl*
- Taxă închiriere foaier – 20 lei/oră *cl*
- Persoanele cu dizabilități, elevii și personalul didactic responsabil cu instrucția și educația elevilor; pentru acțiuni de interes public ale municipiului Făgăraș nu datorează taxe.

Manager,

Gribincea Popa Diana





CONSILIUL LOCAL AL  
MUNICIPIULUI FĂGĂRAȘ

COMISIA 4  
COMISIA PENTRU ACTIVITĂȚI  
ȘTIINȚIFICE, ÎNVĂȚĂMÂNT,  
CULTE, SĂNĂTATE, CULTURĂ,  
PROTECȚIE SOCIALĂ, SPORTIVE  
ȘI DE AGREMENT

AVIZ NR. 8 /18.04.2019

În aplicarea prevederilor art.44 din Legea nr. 215/2001 a Administrației Publice  
Locale, republicată

Comisia de specialitate nr.4 **AVIZEAZĂ (NU AVIZEAZĂ)** favorabil proiectul de  
hotărâre privind:

- stabilirea impozitelor și taxelor locale pentru anul 2020

Amendamente propuse:

---

---

---

---

---

---

---

---

---

---

PREȘEDINTE,  
Alexandru Florin



Cod: F-18

SECRETAR,  
Biza Radu

*B130*

CONSILIUL LOCAL AL  
MUNICIPIULUI FĂGĂRAȘ

COMISIA 1  
COMISIA DE STUDII, PROGNOZE  
ECONOMICO-SOCIALE, BUGET  
FINANȚE ȘI ADMINISTRAREA  
DOMENIULUI PUBLIC ȘI PRIVAT  
AL MUNICIPIULUI

AVIZ NR. 8 /18.04.2019

În aplicarea prevederilor art.44 din Legea nr. 215/2001 a Administrației Publice  
Locale, republicată

Comisia de specialitate nr.1 **AVIZEAZĂ (NU AVIZEAZĂ)** favorabil proiectul de  
hotărâre privind:

- stabilirea impozitelor si taxelor locale pentru anul 2020

Amendamente propuse:

---

---

---

---

---

---

---

---

---

---

PREȘEDINTE,  
Negrilă Ion

SECRETAR,  
Șuteu Marilena

Cod: F-18

**CONSILIUL LOCAL AL  
MUNICIPIULUI FĂGĂRAȘ**

**COMISIA 5  
COMISIA PENTRU ADMINISTRAȚIA  
PUBLICĂ LOCALĂ, JURIDICĂ,  
APĂRAREA ORDINII PUBLICE,  
RESPECTAREA DREPTURILOR ȘI  
LIBERTĂȚILOR CETĂȚENEȘTI,  
PROBLEMELE MINORITĂȚILOR**

**AVIZ NR. 8 / 18.04.2019**

În aplicarea prevederilor art.44 din Legea nr. 215/2001 a Administrației Publice  
Locale, republicată

Comisia de specialitate nr.5 **AVIZEAZĂ (NU AVIZEAZĂ)** favorabil proiectul de  
hotărâre privind:

- stabilirea impozitelor si taxelor locale pentru anul 2020

Amendamente propuse:

A=:

1. Adăugarea - d. nr. 1000/2019

---

---

---

---

---

---

---

---

**PREȘEDINTE,  
Bogdan Ion**



**SECRETAR,  
Malene Petru**



Cod: F-18

CONSILIUL LOCAL AL  
MUNICIPIULUI FĂGĂRAȘ

COMISIA 3  
COMISIA PENTRU SERVICII  
PUBLICE, PENTRU COMERT  
ȘI AGRICULTURĂ

AVIZ NR. 8 / 18.04.2019

În aplicarea prevederilor art.44 din Legea nr. 215/2001 a Administrației Publice  
Locale, republicată

Comisia de specialitate nr.3 **AVIZEAZĂ (NU AVIZEAZĂ)** favorabil proiectul de  
hotărâre privind:

- stabilirea impozitelor si taxelor locale pentru anul 2020

Amendamente propuse:

---

---

---

---

---

---

---

---

---

---

AVF - o abținere

PREȘEDINTE,  
Popa Ovidiu Nicolae



SECRETAR,  
Cârlan Anca



Cod: F-18

**CONSILIUL LOCAL AL  
MUNICIPIULUI FĂGĂRAȘ**

**COMISIA 2  
COMISIA DE ORGANIZARE ȘI  
DEZVOLTARE URBANISTICĂ,  
REALIZAREA LUCRĂRILOR  
PUBLICE, PROTECȚIA MEDIULUI  
ÎNCONJURĂTOR, CONSERVAREA  
MONUMENTELOR ISTORICE ȘI DE  
ARHITECTURĂ**

**AVIZ NR. 7 / 17.04.2019**

În aplicarea prevederilor art.44 din Legea nr. 215/2001 a Administrației Publice  
Locale, republicată

Comisia de specialitate nr.2 **AVIZEAZĂ (NU AVIZEAZĂ)** favorabil proiectul de  
hotărâre privind:

- stabilirea impozitelor si taxelor locale pentru anul 2020

Amendamente propuse:

---

---

---

---

---

---

---

---

**PREȘEDINTE,  
Ercău Bruno**



**SECRETAR,  
Suciu Andreea**



**Cod: F-18**

AVIZ NR. 7 / 17.04.2019

În aplicarea prevederilor art.44 din Legea nr. 215/2001 a Administrației Publice  
Locale, republicată

Comisia de specialitate nr.6 **AVIZEAZĂ (NU AVIZEAZĂ)** favorabil proiectul de  
hotărâre privind:

---

- stabilirea impozitelor si taxelor locale pentru anul 2020

Amendamente propuse:

---

---

---

---

---

---

---

---

AF

PREȘEDINTE,  
Stengel Norbert

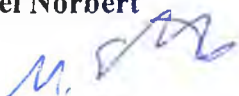

SECRETAR,  
Clonț Valentin



Cod: F-18