

Proiect

HOTĂRÂREA

din data de

privind aprobarea punerii la dispozitia ”Proiectului regional de dezvoltare a infrastructurii de apă și apă uzată din județele Sibiu și Brașov, în perioada 2014 - 2020”, a terenurilor necesare pentru investițiile prevăzute pentru UAT Făgăraș

CONSILIUL LOCAL AL MUNICIPIULUI FAGARAS
întrunit în ședință ordinară

Analizând referatul de aprobare al Primarului Municipiului Făgăraș nr.55259/1/ 09.12.2020 și Raportul Compartimentului de Resort nr. 55259/ 09.10.2020 al arhitectului șef, prin care se propune aprobarea punerii la dispozitia ”Proiectului regional de dezvoltare a infrastructurii de apă și apă uzată din județele Sibiu și Brașov, în perioada 2014 - 2020”, a terenurilor necesare pentru investițiile prevăzute pentru UAT Făgăraș

Tinând cont de avizul CTE AL Apă Canal Sibiu SA nr.25142/02.12.2020 și prevederile Legii nr. 241/2006 a serviciului de alimentare cu apă și de canalizare, republicată, cu modificările și completările ulterioare

Având în vedere Statutul Asociației de Apă Sibiu, Art. 16. alin. (3), lit. a), c), d);

Vazând avizul favorabil al Comisiilor.....

Potrivit prevederilor art.86 alin (1) și alin (2), art.129, alin (2), lit.d, alin (7), lit. d , alin (7) lit.n, art.139, alin (1), art.196 alin (1) lit a, art.197, art.198 alin 1 și 2 și art.243 alin 1 lit a din Ordonanta de Urgenta nr.57/2019 privind Codul Administrativ

HOTARASTE

Art.1- Se aprobă punerea la dispozitia ”Proiectului regional de dezvoltare a infrastructurii de apă și apă uzată din județele Sibiu și Brașov, în perioada 2014 - 2020” a terenurilor:

1. teren identificat în CF 105594 Făgăraș, numărul cadastral 105594 și teren identificat în CF 103892 Făgăraș, numărul cadastral 103892 aflate în domeniul public al Municipiului Făgăraș pentru obiectivul de investiții reabilitarea Stației de epurare Apă Uzată Făgăraș

2. teren identificat în CF 104471 Făgăraș, număr cadastral 104471, domeniul public al Municipiului Făgăraș poz.888 din HG 1506/2009 privind atestarea domeniului public al județului Brașov, precum și al municipiilor, orașelor și comunelor din județul Brașov, anexa 4, pentru obiectivul de investiții reabilitarea rezervoarelor de apă Iasi

3. teren identificat la poz.1022-1026 din HG 1506/2009 privind atestarea domeniului public al județului Brașov, precum și al municipiilor, orașelor și comunelor din județul Brașov, anexa 4, pentru obiectivul de investitie reabilitare rezervoarelor de apă potabilă de la Pojorta

Art.2.- Cu ducerea la indeplinirea a prezentei hotarâri se încredințează Primarul municipiului Fagaras prin Serviciul Investiții, implementare proiecte , Direcția Buget Finante și Compartiment Evidenta Patrimoniu.

INITIATOR
PRIMAR,
GHEORGHE SUCACIU



Avizat
SECRETAR GENERAL
LAURA ELENA GIUNCA

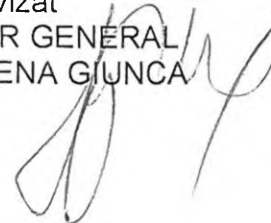

Prezenta hotarare se comunica:.....

- 1 ex. Dosarul de sedinta
- 1 ex. Prefectura
- 1 ex Secretar General
- 1 ex Serviciul Investitii , implementare proiecte
- 1 ex Compartiment Relatii cu Publicul

- 1 ex. Colectie
- 1 ex. Primar
- 1 ex Arhitect sef
- 1 ex Directia Buget Finante

Hotararea s-a adoptat cu voturi pentru

Cod: F-17

REPARTIZAT PENTRU AVIZARE

SECRETARUL GENERAL
MUNICIPIULUI FAGARAS

RAPORT COMPARTIMENT RESORT

privind aprobarea punerii la dispozitia "Proiectului regional de dezvoltare a infrastructurii de apă și apă uzată din județele Sibiu și Brașov, în perioada 2014 - 2020", a terenurilor necesare pentru investițiile prevăzute pentru UAT Făgăraș

A. EXPUNERE DE MOTIVE

1. Municipiul Făgăraș, membru al Asociației de Apă Sibiu, va fi beneficiară a unor investiții prin Proiectului regional de dezvoltare a infrastructurii de apă și apă uzată din județele Sibiu și Brașov, în perioada 2014 – 2020, respectiv

| Indicatori aferenți UAT Făgăraș | | |
|---|------|-----------|
| Indicator | UM | Cantitate |
| Reabilitare rețea de distribuție apă potabilă | m | 2048 |
| Extindere rețea de distribuție apă potabilă | m | 781 |
| Reabilitare rețea de canalizare | buc. | 4889 |
| Extindere rețea de canalizare | m | 1290 |
| Stații de pompare apă uzată noi | buc. | 1 |
| Conducte de refulare apă uzată | m | 760 |
| Reabilitare SEAU Făgăraș | buc | 1 |

B. RAPORT DE SPECIALITATE

Terenurile solicitate a fi puse la dispozitia proiectului sunt identificate prin extrase de carte funciară și PAD , apar ca proprietar Municipiul Fagaras domeniu public sau apar identificate în domeniul public al municipiului în baza HG 1506/2009 privind completarea domeniului public al municipiului Făgăraș, atestat prin HG 972/2002.

Având în vedere necesitatea realizării acestei investiții , în special reabilitarea stației de epurare a municipiului , precum și faptul că această investiție aduce o plus valoare nivelului de trai și de sanatate a locuitorilor municipiului propunem aprobare proiectului privind aprobarea punerii la dispozitia "Proiectului regional de dezvoltare a infrastructurii de apă și apă uzată din județele Sibiu și Brașov, în perioada 2014 - 2020", a terenurilor necesare pentru investițiile prevăzute pentru UAT Făgăraș

A P R O B A T,
PRIMAR
GHEORGHE SUCACIU



Cod: F-1

ÎNTOCMIT
arh șef
BOER LILIANA





ROMÂNIA
JUDEȚUL BRAȘOV



MUNICIPIUL FĂGĂRAȘ

Strada Republicii, Nr. 3, 505200, Tel: 0040 268 211 313, Fax: 0040 268 213 020
Web: www.primaria-fagaras.ro, Email: secretariat@primaria-fagaras.ro

Nr. înregistrare: 55259/1 data: 09.12.2020

REFERAT DE APROBARE
AL PRIMARULUI MUNICIPIULUI FAGARAS

Analizând Raportul compartimentului de resort nr.55295/ 09.12.2020 al arhitectului sef prin care se propune aprobarea punerii la dispozitia "Proiectului regional de dezvoltare a infrastructurii de apă și apă uzată din județele Sibiu și Brașov, în perioada 2014 - 2020", a terenurilor necesare pentru investițiile prevăzute pentru UAT Făgăraș

În baza prevederilor OUG 57/2019 privind Codul Administrativ aprob propunerea punerii la dispozitia "Proiectului regional de dezvoltare a infrastructurii de apă și apă uzată din județele Sibiu și Brașov, în perioada 2014 - 2020", a terenurilor necesare pentru investițiile prevăzute pentru UAT Făgăraș.

A P R O B A T,

PRIMAR

GHEORGHE SUCACTU

Cod: F-1

**EXTRAS DE CARTE FUNCİARĂ
PENTRU INFORMARE**

Carte Funciară Nr. 103892 Făgăraș

| | |
|------------|--------------|
| Nr. cerere | 27128 |
| Ziua | 09 |
| Luna | 12 |
| Anul | 2020 |

Cod verificare
100090624783



A. Partea I. Descrierea imobilului

TEREN Extravilan

Adresa: Jud. Brasov

| Nr. Crt | Nr. cadastral Nr. topografic | Suprafața* (mp) | Observații / Referințe |
|---------|------------------------------|-----------------|------------------------|
| A1 | 103892 | 14.080 | |

B. Partea II. Proprietari și acte

| Înscrieri privitoare la dreptul de proprietate și alte drepturi reale | | Referințe |
|---|--|-----------|
| 18657 / 26/09/2013 | | |
| Act Administrativ nr. 134, din 28/08/2013 emis de MUNICIPIUL FAGARAS (Anexa nr.1 HCL 134/2013 - inventarul bunurilor ce aparțin domeniului public al mun. Făgăraș); | | |
| B9 | Intabulare, drept de PROPRIETATE, dobandit prin Lege, cota actuala 1/1 1) MUNICIPIUL FĂGĂRAȘ , CIF:4384419, DOMENIU PUBLIC | A1 |
| 16596 / 28/08/2014 | | |
| Act Normativ nr. 17, din 07/03/2014 emis de Parlamentul Romaniei; | | |
| B10 | Imobil aflat sub incidenta art.3 alin.(1) din Legea 17/2014, dobandit prin Lege | A1 |

C. Partea III. SARCINI .

| Inscrieri privind dezmembrămintele dreptului de proprietate, drepturi reale de garanție și sarcini | Referințe |
|--|-----------|
| NU SUNT | |

Anexa Nr. 1 La Partea I**Teren**

| | | |
|--------------|-----------------|------------------------|
| Nr cadastral | Suprafața (mp)* | Observații / Referințe |
| 103892 | 14.080 | |

* Suprafața este determinată în planul de proiecție Stereo 70.

DETALII LINIARE IMOBIL

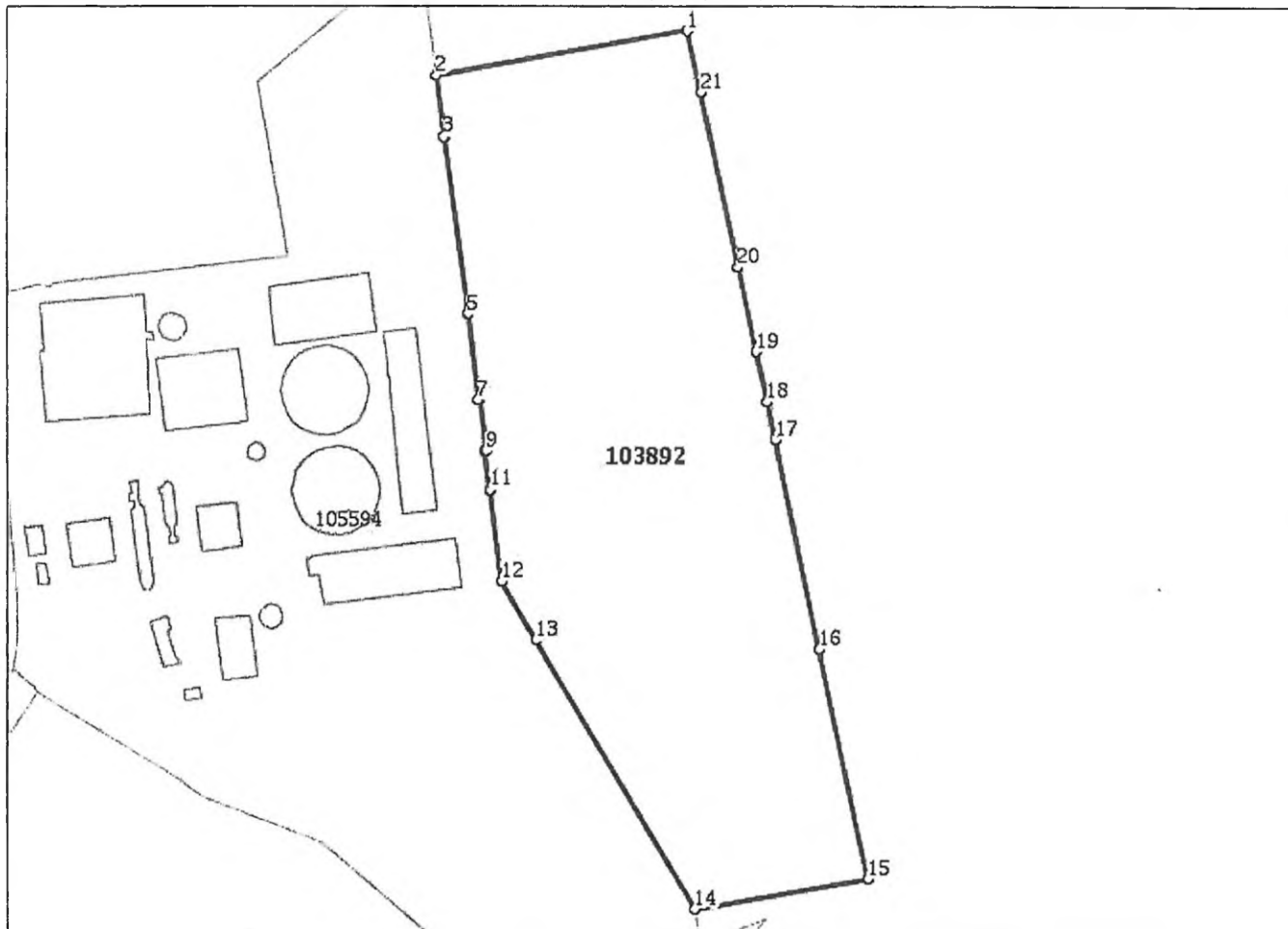
**Date referitoare la teren**

| Nr Crt | Categorie folosință | Intra vilan | Suprafața (mp) | Tarla | Parcelă | Nr. topo | Observații / Referințe |
|--------|---------------------|-------------|----------------|-------|---------|----------|------------------------|
| 1 | arabil | NU | 14.080 | - | - | - | |

Lungime Segmente

1) Valorile lungimilor segmentelor sunt obținute din proiecție în plan.

| Punct început | Punct sfârșit | Lungime segment (m) |
|---------------|---------------|---------------------|
| 1 | 2 | 63.713 |
| 3 | 4 | 0.24 |
| 5 | 6 | 0.24 |
| 7 | 8 | 0.472 |
| 9 | 10 | 0.472 |
| 11 | 12 | 23.176 |

| Punct început | Punct sfârșit | Lungime segment (m) |
|---------------|---------------|---------------------|
| 2 | 3 | 15.565 |
| 4 | 5 | 45.135 |
| 6 | 7 | 21.615 |
| 8 | 9 | 12.804 |
| 10 | 11 | 9.763 |
| 12 | 13 | 17.094 |

| Punct început | Punct sfârșit | Lungime segment (** (m)) |
|---------------|---------------|--------------------------|
| 13 | 14 | 78.363 |
| 15 | 16 | 59.018 |
| 17 | 18 | 9.76 |
| 19 | 20 | 21.608 |
| 21 | 1 | 15.56 |

| Punct început | Punct sfârșit | Lungime segment (** (m)) |
|---------------|---------------|--------------------------|
| 14 | 15 | 43.967 |
| 16 | 17 | 53.691 |
| 18 | 19 | 12.8 |
| 20 | 21 | 45.12 |

** Lungimile segmentelor sunt determinate în planul de proiecție Stereo 70 și sunt rotunjite la 1 milimetru.

*** Distanța dintre puncte este formată din segmente cumulate ce sunt mai mici decât valoarea 1 milimetru.

Extrasul de carte funciară generat prin sistemul informatic integrat al ANCPI conține informațiile din cartea funciară active la data generării. Acesta este valabil în condițiile prevăzute de art. 7 din Legea nr. 455/2001, coroborat cu art. 3 din O.U.G. nr. 41/2016, exclusiv în mediul electronic, pentru activități și procese administrative prevăzute de legislația în vigoare. Valabilitatea poate fi extinsă și în forma fizică a documentului, fără semnătură olografă, cu acceptul expres sau procedural al instituției publice ori entității care a solicitat prezentarea acestui extras.

Verificarea corectitudinii și realității informațiilor conținute de document se poate face la adresa www.ancpi.ro/verificare, folosind codul de verificare online disponibil în antet. Codul de verificare este valabil 30 de zile calendaristice de la momentul generării documentului.

Data și ora generării,

09/12/2020, 13:53

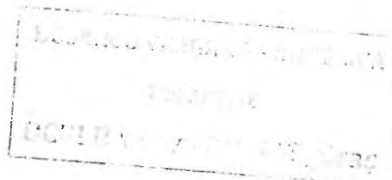

**EXTRAS DE CARTE FUNCİARĂ
 PENTRU INFORMARE**

Carte Funciară Nr. 105594 Făgăraș



A. Partea I. Descrierea imobilului

TEREN Intravilan

Adresa: Loc. Fagaras, Str Livezii, Nr. 70, Jud. Brasov

| Nr. Crt | Nr. cadastral Nr. topografic | Suprafata* (mp) | Observații / Referințe |
|---------|------------------------------|-----------------|---|
| A1 | 105594 | 22.863 | Teren neimprejmuit; teren -STAȚIE DE EPURARE |

B. Partea II. Proprietari și acte

| Înscrieri privitoare la dreptul de proprietate și alte drepturi reale | Referințe |
|--|-----------|
| 7711 / 02/05/2017 | |
| Act Administrativ nr. 45, din 29/03/2017 emis de UAT FAGARAS; Act Administrativ nr. 12180, din 28/04/2017 emis de UAT FAGARAS; Act Administrativ nr. 11277, din 19/04/2017 emis de UAT FAGARAS; Act Administrativ nr. 11690, din 25/04/2017 emis de UAT FAGARAS; | |
| B2 | A1 |
| Intabulare, drept de PROPRIETATE, dobandit prin Lege, cota actuala 1/1 | |
| 1) MUNICIPIUL FĂGĂRAȘ , CIF:4384419, DOMENIU PUBLIC | |
| OBSERVATII: cerere nr. 22370/22.10.2018 | |

C. Partea III. SARCINI .

| Inscrieri privind dezmembrămintele dreptului de proprietate, drepturi reale de garanție și sarcini | Referințe |
|--|-----------|
| NU SUNT | |

Anexa Nr. 1 La Partea I**Teren**

| Nr cadastral | Suprafața (mp)* | Observații / Referințe |
|--------------|-----------------|--------------------------|
| 105594 | 22.863 | teren -STAȚIE DE EPURARE |

* Suprafața este determinată în planul de proiecție Stereo 70.

DETALII LINIARE IMOBIL

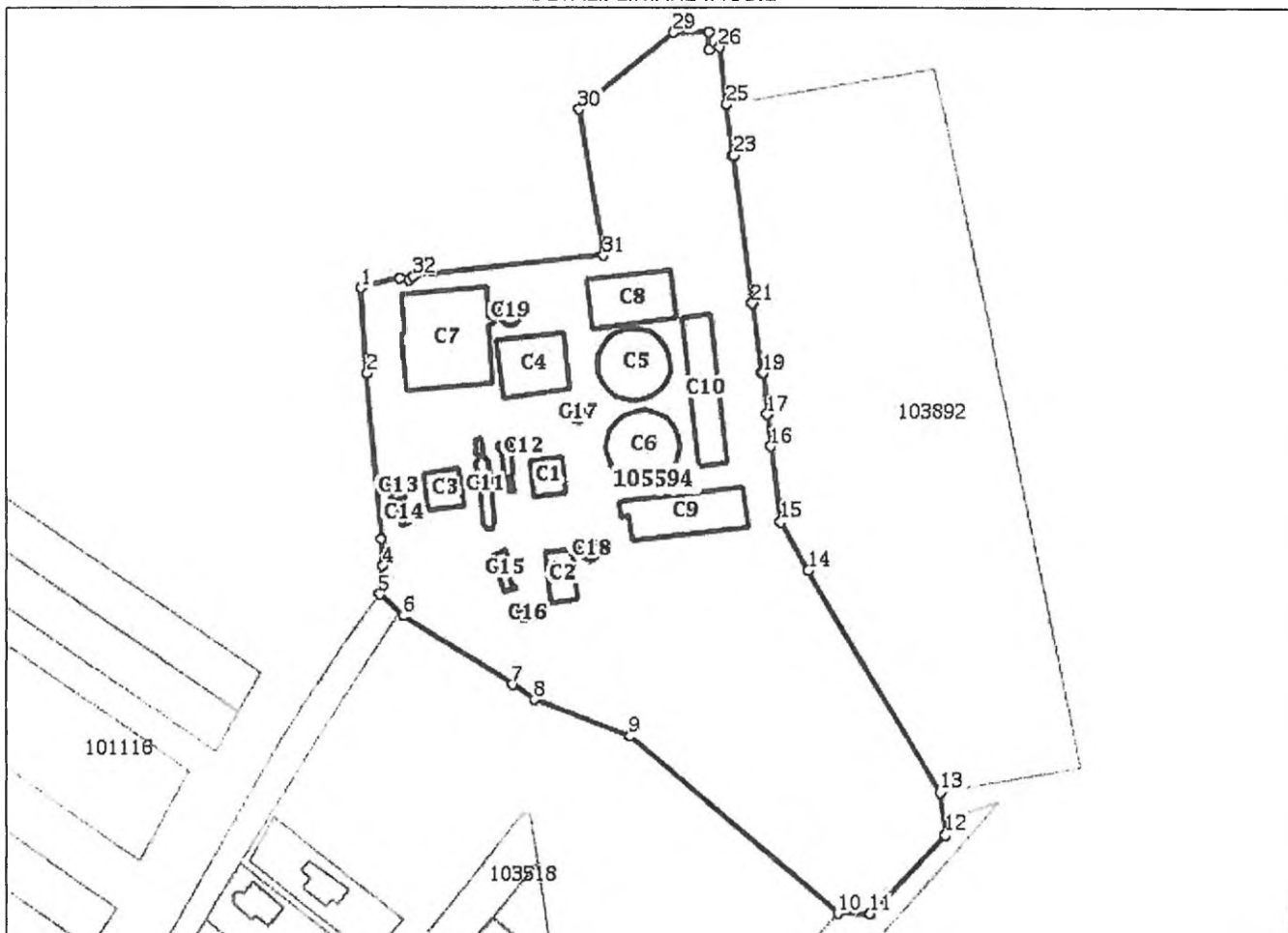
**Date referitoare la teren**

| Nr Crt | Categorie folosință | Intra vilan | Suprafața (mp) | Tarla | Parcelă | Nr. topo | Observații / Referințe |
|--------|---------------------|-------------|----------------|-------|---------|----------|------------------------|
| 1 | curți construcții | DA | 21.727 | - | - | - | |
| 2 | drum | DA | 1.136 | - | - | - | |

Date referitoare la construcții

| Crt | Număr | Destinație construcție | Supraf. (mp) | Situație juridică | Observații / Referințe |
|------|-----------|--|--------------|-------------------|---|
| A1.1 | 105594-C1 | construcții administrative și social culturale | 111 | Fara acte | S. construita la sol:111 mp; S. construita desfasurata:111 mp; Cladire administrativa neinscrisa in CF. |
| A1.2 | 105594-C2 | construcții industriale și edilitare | 128 | Fara acte | S. construita la sol:128 mp; S. construita desfasurata:128 mp; Atelier mecanic neinscris in CF. |
| A1.3 | 105594-C3 | construcții industriale și edilitare | 125 | Fara acte | S. construita la sol:125 mp; S. construita desfasurata:125 mp; Separator grasimi neinscris in CF. |
| A1.4 | 105594-C4 | construcții industriale și edilitare | 368 | Fara acte | S. construita la sol:368 mp; S. construita desfasurata:368 mp; Decantor primar neinscris in CF. |
| A1.5 | 105594-C5 | construcții industriale și edilitare | 385 | Fara acte | S. construita la sol:385 mp; S. construita desfasurata:385 mp; Decantor secundar neinscris in CF. |

| Crt | Număr | Destinație construcție | Supraf. (mp) | Situație juridică | Observații / Referințe |
|-------|------------|--------------------------------------|--------------|-------------------|---|
| A1.6 | 105594-C6 | construcții industriale și edilitare | 385 | Fara acte | S. construita la sol:385 mp; S. construita defasurata:385 mp; Decantor secundar neinscris in CF. |
| A1.7 | 105594-C7 | construcții industriale și edilitare | 778 | Fara acte | S. construita la sol:778 mp; S. construita defasurata:778 mp; Bazin aerare neinscris in CF. |
| A1.8 | 105594-C8 | construcții industriale și edilitare | 380 | Fara acte | S. construita la sol:380 mp; S. construita defasurata:380 mp; Bazin de contact neinscris in CF. |
| A1.9 | 105594-C9 | construcții industriale și edilitare | 447 | Fara acte | S. construita la sol:447 mp; S. construita defasurata:447 mp; Bazin mineralizare neinscris in CF. |
| A1.10 | 105594-C10 | construcții industriale și edilitare | 391 | Fara acte | S. construita la sol:391 mp; S. construita defasurata:391 mp; Pat uscare neinscris in CF. |
| A1.11 | 105594-C11 | construcții industriale și edilitare | 81 | Fara acte | S. construita la sol:81 mp; S. construita defasurata:81 mp; Deznisipator neinscris in CF. |
| A1.12 | 105594-C12 | construcții industriale și edilitare | 39 | Fara acte | S. construita la sol:39 mp; S. construita defasurata:39 mp; Deznisipator neinscris in CF. |
| A1.13 | 105594-C13 | construcții industriale și edilitare | 29 | Fara acte | S. construita la sol:29 mp; S. construita defasurata:29 mp; Statie suflante neinscrisa in CF. |
| A1.14 | 105594-C14 | construcții industriale și edilitare | 14 | Fara acte | S. construita la sol:14 mp; S. construita defasurata:14 mp; Camin grasimi neinscris in CF. |
| A1.15 | 105594-C15 | construcții industriale și edilitare | 44 | Fara acte | S. construita la sol:44 mp; S. construita defasurata:44 mp; Canal grebla mecanica neinscris in CF. |
| A1.16 | 105594-C16 | construcții industriale și edilitare | 13 | Fara acte | S. construita la sol:13 mp; S. construita defasurata:13 mp; Camin principal de intrare neinscris in CF. |
| A1.17 | 105594-C17 | construcții industriale și edilitare | 16 | Fara acte | S. construita la sol:16 mp; S. construita defasurata:16 mp; Statie pompare neinscrisa in CF. |
| A1.18 | 105594-C18 | construcții industriale și edilitare | 26 | Fara acte | S. construita la sol:26 mp; S. construita defasurata:26 mp; Statie pompare neinscrisa in CF. |
| A1.19 | 105594-C19 | construcții industriale și edilitare | 38 | Fara acte | S. construita la sol:38 mp; S. construita defasurata:38 mp; Statie pompare neinscrisa in CF. |

Lungime Segmente

1) Valorile lungimilor segmentelor sunt obținute din proiecție în plan.

| Punct început | Punct sfârșit | Lungime segment (** (m) |
|---------------|---------------|-------------------------|
| 1 | 2 | 26.276 |
| 3 | 4 | 8.23 |
| 5 | 6 | 9.817 |
| 7 | 8 | 7.967 |
| 9 | 10 | 82.649 |
| 11 | 12 | 32.939 |
| 13 | 14 | 78.363 |
| 15 | 16 | 23.176 |
| 17 | 18 | 0.472 |
| 19 | 20 | 0.472 |
| 21 | 22 | 0.24 |
| 23 | 24 | 0.24 |
| 25 | 26 | 17.716 |
| 27 | 28 | 5.267 |

| Punct început | Punct sfârșit | Lungime segment (** (m) |
|---------------|---------------|-------------------------|
| 2 | 3 | 50.59 |
| 4 | 5 | 8.653 |
| 6 | 7 | 39.391 |
| 8 | 9 | 31.289 |
| 10 | 11 | 9.581 |
| 12 | 13 | 12.782 |
| 14 | 15 | 17.094 |
| 16 | 17 | 9.763 |
| 18 | 19 | 12.804 |
| 20 | 21 | 21.615 |
| 22 | 23 | 45.135 |
| 24 | 25 | 15.565 |
| 26 | 27 | 3.166 |
| 28 | 29 | 10.81 |

| Punct început | Punct sfârșit | Lungime segment (** (m) |
|---------------|---------------|-------------------------|
| 29 | 30 | 36.99 |
| 31 | 32 | 58.29 |
| 33 | 34 | 2.696 |

| Punct început | Punct sfârșit | Lungime segment (** (m) |
|---------------|---------------|-------------------------|
| 30 | 31 | 45.043 |
| 32 | 33 | 1.599 |
| 34 | 1 | 12.163 |

** Lungimile segmentelor sunt determinate în planul de proiecție Stereo 70 și sunt rotunjite la 1 milimetru.

*** Distanța dintre puncte este formată din segmente cumulate ce sunt mai mici decât valoarea 1 milimetru.

Extrasul de carte funciară generat prin sistemul informatic integrat al ANCPİ conține informațiile din cartea funciară active la data generării. Acesta este valabil în condițiile prevăzute de art. 7 din Legea nr. 455/2001, coroborat cu art. 3 din O.U.G. nr. 41/2016, exclusiv în mediul electronic, pentru activități și procese administrative prevăzute de legislația în vigoare. Valabilitatea poate fi extinsă și în forma fizică a documentului, fără semnătură olografă, cu acceptul expres sau procedural al instituției publice ori entității care a solicitat prezentarea acestui extras.

Verificarea corectitudinii și realității informațiilor conținute de document se poate face la adresa www.ancpi.ro/verificare, folosind codul de verificare online disponibil în antet. Codul de verificare este valabil 30 de zile calendaristice de la momentul generării documentului.

Data și ora generării,

09/12/2020, 13:52

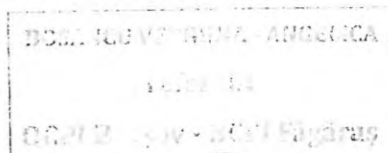



Oficiul de Cadastru și Publicitate Imobiliară BRASOV
Biroul de Cadastru și Publicitate Imobiliară Fagaras

| | |
|------------|-------|
| Nr. cerere | 26497 |
| Ziua | 02 |
| Luna | 12 |
| Anul | 2020 |

Cod verificare
100090394545



EXTRAS DE CARTE FUNCİARĂ PENTRU INFORMARE

Carte Funciară Nr. 100471 Recea

A. Partea I. Descrierea imobilului

TEREN Extravilan

Adresa: Jud. Brasov

| Nr. Crt | Nr. cadastral Nr. topografic | Suprafața* (mp) | Observații / Referințe |
|---------|---------------------------------|-----------------|------------------------|
| A1 | 100471 | 4.362 | |

B. Partea II. Proprietari și acte

| Înscrieri privitoare la dreptul de proprietate și alte drepturi reale | Referințe |
|--|-----------|
| 10763 / 30/10/2009 | |
| Act Normativ nr. 8015, din 22/06/1978 emis de CONSILIUL DE STAT; | |
| B1 | A1 |
| Intabulare, drept de PROPRIETATE expropriere, dobandit prin Lege, cota actuala 1/1 1) STATUL ROMAN | |

C. Partea III. SARCINI .

| Inscrieri privind dezmembrămintele dreptului de proprietate, drepturi reale de garanție și sarcini | Referințe |
|---|-----------|
| NU SUNT | |

Luzeasa afo potabilă
Jasi

LIG 1506/2009
888

Anexa Nr. 1 La Partea I**Teren**

| | | |
|--------------|-----------------|------------------------|
| Nr cadastral | Suprafața (mp)* | Observații / Referințe |
| 100471 | 4.362 | |

* Suprafața este determinată în planul de proiecție Stereo 70.

DETALII LINIARE IMOBIL

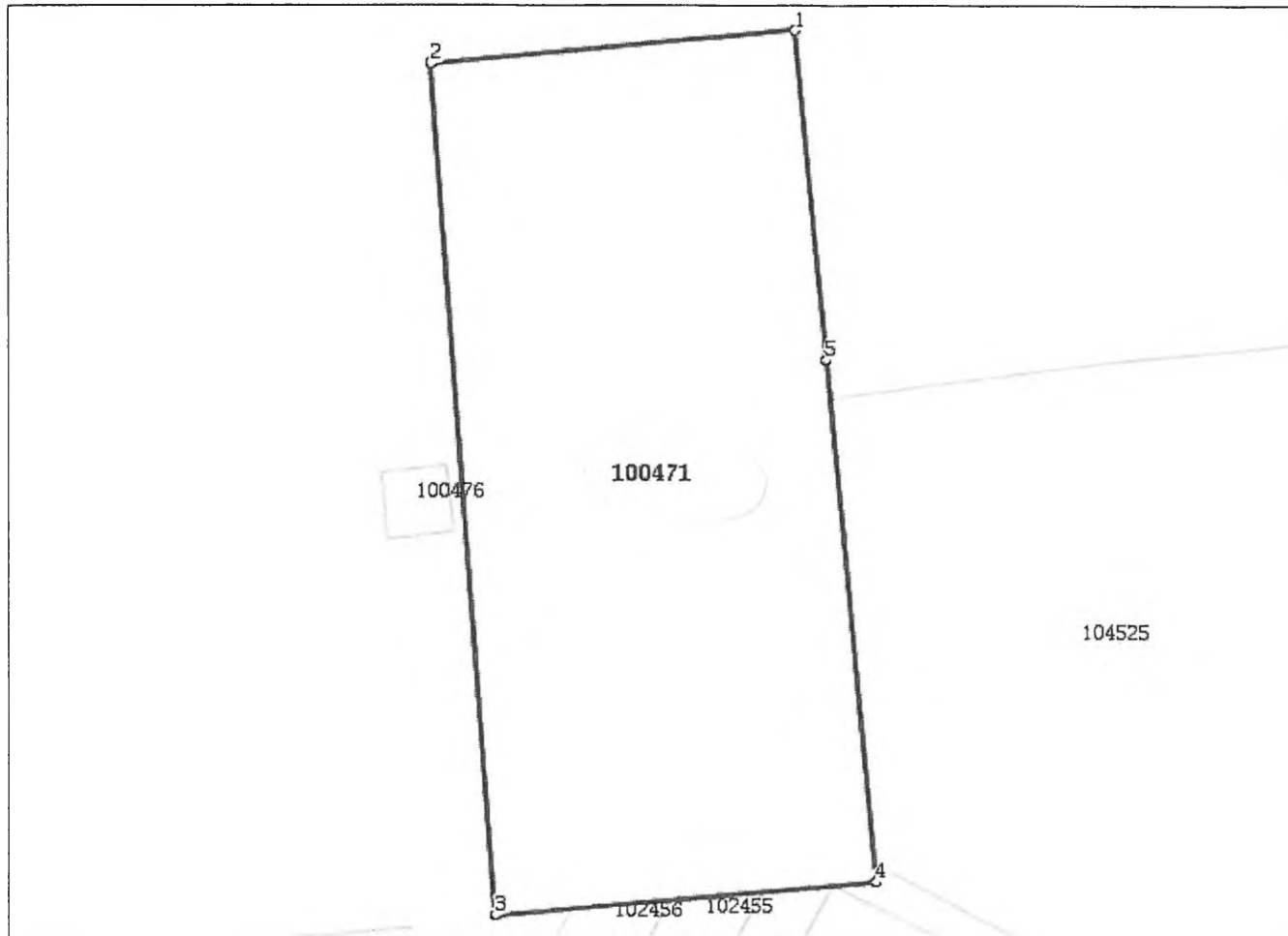
**Date referitoare la teren**

| Nr Crt | Categorie folosință | Intra vilan | Suprafața (mp) | Tarla | Parcelă | Nr. topo | Observații / Referințe |
|--------|---------------------|-------------|----------------|-------|---------|----------|--|
| 1 | arabil | NU | 4.362 | 24 | 560 | - | - ÎN SUPRAFAȚA IMOBILULUI CU NR. TOP 2934/2 ESTE INCLUSA ȘI SUPRAFAȚA DRUMULUI DE 783 - SUPRAFAȚA EXPROPRIATA CONFORM DECRET NR. 209/12.07.1978 - LOTUL, NOU FORMAT, NR. 2 CU NR. TOP 2934/2, DIN T 24 PARCELA A 560, ACORDA SERVITUTE DE TRECERE IMOBILULUI CU NR. CAD DE 783 |

Lungime Segmente

1) Valorile lungimilor segmentelor sunt obținute din proiecție în plan.

| Punct început | Punct sfârșit | Lungime segment (m) |
|---------------|---------------|------------------------|
| 1 | 2 | 42.786 |
| 2 | 3 | 99.47 |

| Punct început | Punct sfârșit | Lungime segment (** (m) |
|---------------|---------------|-------------------------|
| 3 | 4 | 44.889 |
| 4 | 5 | 61.201 |
| 5 | 1 | 38.352 |

** Lungimile segmentelor sunt determinate în planul de proiecție Stereo 70 și sunt rotunjite la 1 milimetru.

*** Distanța dintre puncte este formată din segmente cumulate ce sunt mai mici decât valoarea 1 milimetru.

Extrasul de carte funciară generat prin sistemul informatic integrat al ANCPI conține informațiile din cartea funciară active la data generării. Acesta este valabil în condițiile prevăzute de art. 7 din Legea nr. 455/2001, coroborat cu art. 3 din O.U.G. nr. 41/2016, exclusiv în mediul electronic, pentru activități și procese administrative prevăzute de legislația în vigoare. Valabilitatea poate fi extinsă și în forma fizică a documentului, fără semnătură olografă, cu acceptul expres sau procedural al instituției publice ori entității care a solicitat prezentarea acestui extras.

Verificarea corectitudinii și realității informațiilor conținute de document se poate face la adresa www.ancpi.ro/verificare, folosind codul de verificare online disponibil în antet. Codul de verificare este valabil 30 de zile calendaristice de la momentul generării documentului.

Data și ora generării,

02/12/2020, 09:33

The image shows a handwritten signature in black ink, which appears to be 'R. Bănuș'. Above the signature, there is a faint, rectangular official stamp with some illegible text and a date that looks like '02/12/2020'.

EMITENT: GUVERNUL

PUBLICAT ÎN: MONITORUL OFICIAL nr. 868 din 14 decembrie 2009

Data intrării în vigoare : 14 decembrie 2009

Forma actualizată valabilă la data de : 9 decembrie 2020

Prezenta formă actualizată este valabilă de la 14 decembrie 2009 până la 9 decembrie 2020

În temeiul art. 109 din Constituția României, republicată, și al art. 21 alin. (3) din Legea nr. 213/1998 privind proprietatea publică și regimul juridic al acesteia, cu modificările și completările ulterioare,

Guvernul României adoptă prezenta hotărâre.

ARTICOL UNIC

La anexa nr. 4 "Inventarul bunurilor care aparțin domeniului public al municipiului Făgăraș" la Hotărârea Guvernului nr. 972/2002 privind atestarea domeniului public al județului Brașov, precum și al municipiilor, orașelor și comunelor din județul Brașov, publicată în Monitorul Oficial al României, Partea I, nr. 697 și 697 bis din 24 septembrie 2002, cu modificările și completările ulterioare, după poziția nr. 882 se introduc 328 de noi poziții, pozițiile nr. 883-1.210, conform anexei care face parte integrantă din prezenta hotărâre.

PRIM-MINISTRU
EMIL BOC

Contrasemnează:

p. Viceprim-ministru,
ministrul administrației
și internelor, interimar,
Mihai Capră,
secretar de stat

București, 2 decembrie 2009.

Nr. 1.506.

ANEXĂ

COMPLETĂRI

la "Inventarul bunurilor care aparțin domeniului public al municipiului Făgăraș"

| | | | | | | |
|--------|--------|--|-----------|------|----------|---|
| 1.022. | 1.8.7. | Platformă beton incintă stație POJORTA | platformă | 1982 | 74.771,2 | Domeniul public al municipiului Făgăraș, conform Hotărârii Consiliului Local nr. 157/2009 |
| 1.023. | 1.8.7. | Rezervoare semiîngropate POJORTA | 1.000 mc | 1982 | 74.771,2 | Domeniul public al municipiului Făgăraș, conform Hotărârii Consiliului Local nr. 157/2009 |
| 1.024. | 1.8.7. | Rezervoare semiîngropate POJORTA | 1.000 mc | 1982 | 74.771,2 | Domeniul public al municipiului Făgăraș, conform Hotărârii Consiliului Local nr. 157/2009 |
| 1.025. | 1.8.7. | Rezervoare semiîngropate POJORTA | 1.000 mc | 1982 | 74.771,2 | Domeniul public al municipiului Făgăraș, conform Hotărârii Consiliului Local nr. 157/2009 |
| 1.026. | 1.8.7. | Rezervoare semiîngropate POJORTA | 1.000 mc | 1982 | 74.771,2 | Domeniul public al municipiului Făgăraș, conform Hotărârii Consiliului Local nr. 157/2009 |

APĂ CANAL SIBIU S.A.



Str. Eschil nr. 6 550096, Sibiu, România
Nr. înreg. J 32/1023/1998
CUI RO 2684940
Tel: 0269 - 22 29 16
Fax: 0269 - 22 34 68
E-mail: office@apacansb.ro



Consiliul Tehnico - Economic
Nr. 25142/02.12.2020

Director General,
ing. Maier Bondrea Vasile

AVIZ CTE

Nr. 25142/02.12.2020



Privind proiectul:

**“Proiectul Regional de dezvoltare a infrastructurii de apa si apa uzata
in judetele Sibiu si Brasov, in perioada 2014 – 2020 “**

Faza de proiectare: STUDIU DE FEZABILITATE
CERERE DE FINANTARE

Autoritatea contractanta: AUTORITATEA DE MANAGEMENT PENTRU PROGRAMUL
OPERATIONAL INFRASTRUCTURA MARE

Beneficiar: APA CANAL SIBIU SA

Amplasament: JUDETELE SIBIU SI BRASOV

“Proiectul Regional de dezvoltare a infrastructurii de apa si apa uzata in judetele Sibiu si Brasov” este inclus in Programul Operational Infrastructura Mare.

Acest Proiect cuprinde investitii pentru reabilitarea, extinderea, modernizarea infrastructurii de apa si apa uzata, in valoare totala, in preturi curente, de 189.996.049 Euro, exclusiv TVA (1 Euro=4,8733 RON la cursul mediu din noiembrie 2020).

Populatia beneficiara a proiectului, deservita de sistemul de alimentare cu apa, conform Directivei UE 98/83/EC/1998 va fi de 272.765. locuitori (an 2023).

Populatia beneficiara a proiectului, deservita de sistemul de canalizare, conform Directivei UE 91/271 va fi de 298.169 locuitori echivalenti (an 2023).

Proiectul se va derula in judetele Sibiu si Brasov in aria formata din urmatoarele localitati:

- județul Sibiu : UAT Sibiu (Sibiu), UAT Avrig (Avrig, Săcădate), UAT Cisnădie (Cisnădie și Cisnădioara), UAT Cristian (Cristian), UAT Miercurea Sibiului (Miercurea Sibiului, Apoldu de Sus și Dobârea), UAT Oena Sibiului (Oena Sibiului), UAT Poplaca (Poplaca), UAT Racovița (Racovița), UAT Râșinari (Râșinari), UAT Roșia (Roșia, Daia, Cașolt), UAT Sadu (Tocile), UAT Săliște (Săliște, Galeș, Mag, Vale, Săcel, Sibiul, Fântânele), UAT Șelimbăr (Șelimbăr, Bungard, Mohu, Veștem), UAT Slimnic (Slimnic și Ruși), UAT Șura Mare (Șura Mare), UAT Șura Mică (Șura Mică), UAT Tilișca (Tilișca), UAT Vurpăr (Vurpăr)
- județul Brașov : UAT Făgăraș (Făgăraș), UAT Beclean (Beclean, Hurez), UAT Lisa (Pojorta), UAT Mândra (Mândra și Toderița), UAT Recea (Recea, Iași, Săvăstreni, Săsciori, Dejani, Berivoi, Gura Văii), UAT Voila (Voivodeni, Dridif)



și consta în lucrările cuprinse în Anexa atasată prezentei – Lista de investiții prioritare cu indicatorii fizici și valorici.

În urma analizării documentației se acordă

AVIZ FAVORABIL
Proiectului

"Proiectul Regional de dezvoltare a infrastructurii de apă și apă uzată
în județele Sibiu și Brașov, în perioada 2014 – 2020 "

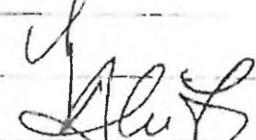
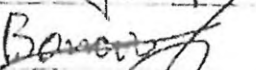
Consiliul Tehnico – Economic

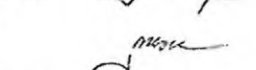
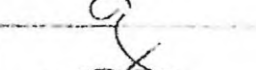
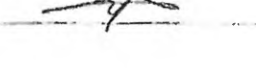
| | | |
|---|------------|--|
| director tehnic – ing. Tatu Mairean | presedinte |  |
| director economic - ec. Mitea Dan | membru |  |
| șef UIP – ec. Banciu Mihai | membru |  |
| ing. șef Exploatare - ing. Tudorica Laurentiu | membru |  |
| ing. șef Sucursala Făgăraș - ing. Breneșu – Radoiu Cristina | membru |  |
| șef birou tehnic - ing. Grama Corina | secretar |  |

3. Indicatori tehnici și valorici pentru fiecare UAT pentru care sunt prevăzute investiții în “Proiectul Regional de dezvoltare a infrastructurii de apă și apă uzată în județele Sibiu și Brașov, perioada 2014-2020”

3.1 Indicatori aferenți Consiliului Județean Sibiu

| Indicatori aferenți CJ Sibiu | | |
|--|------|-----------|
| Indicator | UM | Cantitate |
| reabilitare conductă de aducțiune apă brută Gura Râului-STAP Sibiu | m | 16836 |
| Reabilitare conductă de aducțiune apă brută Sadu-STAP Sibiu Sud și STAP Dumbrava | m | 5818 |
| Îmbunătățire proces tratare apă potabilă STAP Dumbrava | buc. | 1 |
| Laborator central analize apă potabilă și apă uzată | buc. | 1 |
| Aducțiune apă potabilă STAP Dumbrava-UAT Tilisca | m | 35404 |
| Stații de pompare apă potabilă noi | buc. | 3 |
| Rezervoare apă potabilă noi (Vale) | buc. | 1 |
| Rezervoare apă potabilă reabilitate (Tilisca, Fantancele, Avrig) | buc. | 3 |
| Stații de clorinare noi (Tilisca, Vale, Fantancele) | buc. | 3 |
| Statie de clorinare reabilitata (Avrig) | buc. | 1 |
| Utilaje Tehnologice și de Transport | buc. | 9 |

| Valoare totală investiție | | din care C+M | | Valoare contribuție buget local | |
|---------------------------|----------------|--------------|----------------|---------------------------------|--------------|
| euro | lei | euro | lei | euro | lei |
| 53.143.264,00 | 258.983.068,45 | 35.934.739 | 197.506.776,41 | 999.093,36 | 4.868.881,69 |

3.2 Indicatori aferenți Municipiului Sibiu

| Indicatori aferenți UAT Sibiu | | |
|---|------|-----------|
| Indicator | UM | Cantitate |
| Reabilitare rețele apă potabilă | m | 43.640 |
| Extindere rețele apă potabilă | m | 8.255 |
| Reabilitare rețele canalizare | m | 2.735 |
| Extindere rețele canalizare | m | 1.298 |
| Stații de pompare apă uzată noi | buc. | 1 |
| Stații de pompare apă uzată reabilitate | buc. | 1 |
| conducta refulare nouă | buc. | 217 |
| conductă refulare -reabilitare | buc. | 316 |

| Valoare totală investiție | | din care C+M | | Valoare contribuție buget local | |
|---------------------------|----------------|---------------|----------------|---------------------------------|--------------|
| euro | lei | euro | lei | euro | lei |
| 45.736.803,44 | 222.889.164,21 | 40.528.343,51 | 197.506.776,41 | 859.852 | 4.190.316,29 |

3.3 Indicatori aferenți Orașului Cisnădie

| Indicatori aferenți UAT Cisnădie | | |
|--|------|-----------|
| Indicator | UM | Cantitate |
| Reabilitare rețele apă potabilă | m | 8950 |
| Extindere rețele apă potabilă (Cisnădie , Cisnădioara) | m | 12205 |
| Stație de pompare apă potabilă nouă | buc. | 2 |
| Reabilitare rezervoare Cisnădie | buc. | 3 |
| Reabilitare rețele canalizare | m | 6131 |
| Extindere rețele canalizare (Cisnădie, Cisnădioara) | m | 8743 |
| Stații de pompare apă uzată noi | buc | 5 |
| Conductă de refulare nouă | m | 1050 |

| Valoare totală investiție | | din care C+M | | Valoare contribuție buget local | |
|---------------------------|------------|--------------|---------------|---------------------------------|------------|
| euro | lei | euro | lei | euro | lei |
| 9.179.130,12 | 44.732.655 | 7.878.760,36 | 38.395.562,86 | 172.568 | 840.973,91 |

3.4 Indicatori aferenți Orașului Avrig

| Indicatori aferenți UAT Avrig | | |
|---|------|-----------|
| Indicator | UM | Cantitate |
| Reabilitare rețele apă potabilă | m | 2274 |
| Extindere rețele apă potabilă (Avrig și Sacadate) | m | 11121 |
| Reabilitare stație de tratare apă potabilă Avrig | buc. | 1 |
| Reabilitare captare de suprafață Avrig | buc. | 1 |

| | | |
|---|------|------|
| Reabilitare conductă de aducțiune apă potabilă STAP Avrig- Rezervoare Mârșa | m | 6464 |
| Reabilitare aducțiune rezervoare Mârșa către loc. Mârșa | m | 2557 |
| Stație de clorinare nouă | | |
| Extindere aducțiune Săcădate | m | 6594 |
| Rezervor nou Săcădate | buc. | 1 |
| Stație de clorinare nouă | buc. | 1 |
| Reabilitare rețele canalizare | m | 778 |
| Extindere rețele canalizare | m | 3418 |

| Valoare totală investiție pentru UAT Avrig | | din care C+M | | Valoare contribuție buget local | |
|--|--------------|--------------|---------------|---------------------------------|------------|
| euro | lei | euro | lei | euro | lei |
| 7.435.250,19 | 36.234.204,7 | 6.453.047,88 | 31.447.638,24 | 139.783 | 681.203,05 |

3.5 Indicatori aferenți Orașului Ocna Sibiului

| Indicatori aferenți UAT Ocna Sibiului | | |
|---------------------------------------|------|-----------|
| Indicator | UM | Cantitate |
| extindere rețele apă potabilă | m | 1853 |
| extindere rețele canalizare | buc. | 222 |
| Stație pompare apă uzată nouă | buc. | 1 |
| conductă de refulare nouă | m | 224 |

| Valoare totală investiție | | din care C+M | | Valoare contribuție buget local | |
|---------------------------|-------------|--------------|--------------|---------------------------------|-----------|
| euro | lei | euro | lei | euro | lei |
| 410.460,17 | 2.000.295,6 | 337.055,12 | 1.642.570,74 | 7.717 | 37.605,56 |

3.6 Indicatori aferenți Orașului Miercurea Sibiului

| Indicatori aferenți UAT Miercurea Sibiului | | |
|---|----|-----------|
| Indicator | UM | Cantitate |
| Extindere rețele apă potabilă (Miercurea, Apoldu de Sus, Dobârca) | m | 31170 |

| | | |
|--|-----|-------|
| Aducțiune apă potabilă la și de la rezervor Dobârca și de la rezervor Miercurea la Miercurea | m | 7837 |
| Statie pompare apa potabilă nouă | buc | 1 |
| Rezervor nou Dobârca | buc | 1 |
| Extindere rețele canalizare | m | 14691 |
| Stații de pompare apă uzată noi | buc | 6 |
| Conductă de refulare nouă | m | 1971 |
| SEAU nouă pentru Miercurea, Apoldu de Sus și Dobârca | buc | 1 |

| Valoare totală investiție | | din care C+M | | Valoare contribuție buget local | |
|---------------------------|------------|--------------|---------------|---------------------------------|--------------|
| euro | lei | euro | lei | euro | lei |
| 11.661.953 | 56.832.195 | 8.862.702,24 | 43.190.606,83 | 219.245 | 1.068.445,26 |

3.7 Indicatori aferenți Orașului Săliște

| Indicatori aferenți UAT Săliște | | |
|---|------|-----------|
| Indicator | UM | Cantitate |
| Reabilitare rețele apă potabilă (Săliște, Galeș, Vale) | m | 14607 |
| Extindere rețele apă potabilă (Galeș, Mag) | m | 2792 |
| Aducțiune nouă apă potabilă (de la Săcel la Mag și de la rezervor Vale la Vale) | m | 7255 |
| Stație de pompare apă potabilă nouă (Săliște, Mag) | buc. | 3 |
| Reabilitare rezervor Săliște | buc. | 1 |
| Stație de clorinare nouă | buc. | 2 |
| Reabilitare rețele canalizare (Galeș, Săliște) | m | 6922 |
| Extindere rețele canalizare | m | 673 |
| Stații de pompare apă uzată noi | buc | 1 |
| Conductă de refulare nouă | m | 55 |
| Reabilitare SFAU Săliște | buc. | 1 |

| Valoare totală investiție | | din care C+M | | Valoare contribuție buget local | |
|---------------------------|------------|--------------|---------------|---------------------------------|------------|
| euro | lei | euro | lei | euro | lei |
| 8.719.100,13 | 42.490.791 | 6.524.667,98 | 31.796.664,47 | 163.919 | 798.826,86 |

3.8 Indicatori aferenți Comunei Cristian

| Indicatori aferenți UAT Cristian | | |
|----------------------------------|------|-----------|
| Indicator | UM | Cantitate |
| Reabilitare SEAU Cristian | buc. | 1 |

| Valoare totală investiție | | din care C+M | | Valoare contribuție buget local | |
|---------------------------|-------------|--------------|--------------|---------------------------------|------------|
| euro | lei | euro | lei | euro | lei |
| 1.818.644,18 | 8.862.798,7 | 730.082,63 | 3.557.911,70 | 34.191 | 166.620,62 |

3.9 Indicatori aferenți Comunei Poplaca

| Indicatori aferenți UAT Poplaca | | |
|----------------------------------|------|-----------|
| Indicator | UM | Cantitate |
| Colector ape uzate Poplaca Sibiu | m | 5554 |
| Stații de pompare apă uzată noi | buc. | 3 |
| conducta refulare nouă | m | 1321 |

| Valoare totală investiție | | din care C+M | | Valoare contribuție buget local | |
|---------------------------|-------------|--------------|--------------|---------------------------------|------------|
| euro | lei | euro | lei | euro | lei |
| 1.349.616,48 | 6.577.086,0 | 1.070.757,00 | 5.218.118,00 | 25.373 | 123.649,22 |

3.10 Indicatori aferenți Comunei Rășinari

| Indicatori aferenți UAT Rășinari | | |
|----------------------------------|------|-----------|
| Indicator | UM | Cantitate |
| extindere rețele apă potabilă | m | 1073 |
| extindere rețele canalizare | buc. | 2455 |
| Stație pompare apă uzată nouă | buc. | 1 |
| conductă de refulare nouă | m | 99 |

| Valoare totală investiție | | din care C+M | | Valoare contribuție buget local | |
|---------------------------|-------------|--------------|--------------|---------------------------------|-----------|
| euro | lei | euro | lei | euro | lei |
| 844.739,71 | 4.116.670,0 | 719.229,86 | 3.505.022,86 | 15.881 | 77.393,40 |

3.11 Indicatori aferenți Comunei Roșia

| Indicatori aferenți UAT Roșia | | |
|---|------|-----------|
| Indicator | UM | Cantitate |
| Aducțiune apă potabilă nouă Sibiu -Roșia | m | 18361 |
| Extindere rețele apă potabilă (în Daia-zona Daia Nouă | m | 11385 |
| Rezervor nou | buc | 1 |
| Staic de clorinare nouă | buc. | 1 |
| Staic pompare apa potabila noua | buc | 1 |

| Valoare totală investiție | | din care C+M | | Valoare contribuție buget local | |
|---------------------------|------------|--------------|---------------|---------------------------------|------------|
| euro | lei | euro | lei | euro | lei |
| 3.401.122,94 | 16.574.692 | 2.810.453,63 | 13.696.183,68 | 63.941 | 311.604,22 |

3.12 Indicatori aferenți Comunei Racovița

| Indicatori aferenți UAT Racovița | | |
|---|----|-----------|
| Indicator | UM | Cantitate |
| Reabilitare rețele apă potabilă | m | 6372 |
| Extindere rețele apă potabilă | m | 1367 |
| Reabilitare conductă de aducțiune apă potabilă Loc. Mârșa-Loc. Racovița | m | 3378 |

| Valoare totală investiție | | din care C+M | | Valoare contribuție buget local | |
|---------------------------|-----------|--------------|--------------|---------------------------------|------------|
| euro | lei | euro | lei | euro | lei |
| 1.400.922,16 | 6.827.114 | 1.228.086,95 | 5.984.836,15 | 26.337 | 128.349,74 |

3.13 Indicatori aferenți Comunei Sadu

| Indicatori aferenți UAT Sadu | | |
|--|-----|-----------|
| Indicator | UM | Cantitate |
| Extindere rețea distribuție apă potabilă | m | 13178 |
| Stație de pompare apă potabilă nouă | buc | 1 |

| Valoare totală investiție | | din care C+M | | Valoare contribuție buget local | |
|---------------------------|--------------|--------------|--------------|---------------------------------|------------|
| euro | lei | euro | lei | euro | lei |
| 1.381.471,29 | 6.732.324,04 | 1.193.870,49 | 5.818.089,08 | 25.972 | 126.567,69 |

3.14 Indicatori aferenți Comunei Slimnic

| Indicatori aferenți UAT Slimnic | | |
|--|-----|-----------|
| Indicator | UM | Cantitate |
| Extindere rețele apă potabilă (Rusi, Slimnic) | m | 25514 |
| Aducțiune apă potabilă rezervor Sura Mare-Rusi | m | 12122 |
| Extindere rețele canalizare | m | 5295 |
| Stații de pompare apă uzată noi | buc | 6 |
| Conductă de refulare nouă | m | 1581 |
| Îmbunătățire proces SEAU Slimnic | buc | 1 |

| Valoare totală investiție | | din care C+M | | Valoare contribuție buget local | |
|---------------------------|------------|--------------|---------------|---------------------------------|------------|
| euro | lei | euro | lei | euro | lei |
| 6.852.518,20 | 33.394.377 | 5.717.479,32 | 27.862.991,98 | 128.827 | 627.814,29 |

3.15 Indicatori aferenți Comunei Șelimbăr

| Indicatori aferenți UAT Șelimbăr | | |
|---|------|-----------|
| Indicator | UM | Cantitate |
| Aducțiune apă potabilă pentru localitățile Șelimbăr și Bungard, Aducțiune de la rezervor Mohu | m | 10109 |
| Statie pompare apă potabilă nouă pentru localitatea Bungard | buc. | 1 |
| Rezervor nou Bungard | buc. | 1 |
| Stație de clorinare nouă | buc. | 1 |
| Extindere rețele apă potabilă (Bungard, Mohu și Veștem) | m | 665 |
| Reabilitare colector canalizare Șelimbăr | m | 4066 |

| Valoare totală investiție | | din care C+M | | Valoare contribuție buget local | |
|---------------------------|--------------|--------------|---------------|---------------------------------|------------|
| euro | lei | euro | lei | euro | lei |
| 4.688.580,96 | 22.848.861,6 | 4.037.579,83 | 19.676.337,76 | 88.145 | 429.558,60 |

3.16 Indicatori aferenți Comunei Șura Mare

| Indicatori aferenți UAT Șura Mare | | |
|-------------------------------------|------|-----------|
| Indicator | UM | Cantitate |
| Aducțiune apă potabilă | m | 6189 |
| Extindere rețele apă potabilă | m | 4407 |
| Stație de pompare apă potabilă nouă | buc. | 2 |
| Rezervor nou | buc. | 1 |
| Stație clorinare nouă | buc. | 1 |

| Valoare totală investiție | | din care C+M | | Valoare contribuție buget local | |
|---------------------------|-----------|--------------|--------------|---------------------------------|------------|
| euro | lei | euro | lei | euro | lei |
| 1.505.442,31 | 7.336.472 | 1.248.522,31 | 6.084.423,78 | 28.302 | 137.925,67 |

3.17 Indicatori aferenți Comunei Șura Mică

| Indicatori aferenți UAT Șura Mică | | |
|---|------|-----------|
| Indicator | UM | Cantitate |
| Aducțiune apă potabilă (ramificație din aducțiunea Apa Secașelor) până la noul rezervor Șura Mică | m | 2581 |
| Rezervor nou Șura Mică | buc. | 1 |
| Stație de clorinare nouă | buc. | 1 |
| Extindere rețele apă potabilă (inclusiv aducțiune de la rezervor la rețeaua existentă) | m | 4087 |

| Valoare totală investiție | | din care C+M | | Valoare contribuție buget local | |
|---------------------------|-------------|--------------|--------------|---------------------------------|-----------|
| euro | lei | euro | lei | euro | lei |
| 1.038.703,89 | 5.061.915,7 | 868.091,55 | 4.230.470,56 | 19.528 | 95.164,01 |

3.18 Indicatori aferenți Comunei Tilișca

| Indicatori aferenți UAT Tilișca | | |
|--|----|-----------|
| Indicator | UM | Cantitate |
| Extindere rețea distribuție apă potabilă | m | 1952 |

| Valoare totală investiție | | din care C+M | | Valoare contribuție buget local | |
|---------------------------|-------------|--------------|--------------|---------------------------------|-----------|
| euro | lei | euro | lei | euro | lei |
| 437.339,13 | 2.131.284,8 | 387.153,65 | 1.886.715,89 | 8.222 | 40.068,15 |

3.19 Indicatori aferenți Comunei Vurpăr

| Indicatori aferenți UAT Vurpăr | | |
|----------------------------------|-----|-----------|
| Indicator | UM | Cantitate |
| Extindere rețele canalizare | m | 1240 |
| Statie de pompare apa uzata noua | buc | 1 |
| Conducta de refulare noua | m | 20 |

| Valoare totală investiție | | din care C+M | | Valoare contribuție buget local | |
|---------------------------|-------------|--------------|--------------|---------------------------------|-----------|
| euro | lei | euro | lei | euro | lei |
| 326.815,24 | 1.592.668,7 | 261.163,88 | 1.272.729,95 | 6.144 | 29.942,17 |

3.20 Indicatori aferenți Consiliului Județean Brașov

| Indicatori aferenți CJ Brașov | | | |
|--------------------------------|-----|-------------|-------|
| Indicator | UM | Reabilitare | Nou |
| Gospodăria de apă - Rezervoare | buc | 5 | 3 |
| Statie de clorinare | buc | | 2 |
| Statii de Pompare | buc | 2 | 1 |
| Conducta de aductiune | m | 22365 | 38222 |
| Rețea de Distribuție | m | 26342 | 35587 |
| Rețea Canalizare | m | 4889 | 1290 |
| Statii de Pompare (SPAU) | buc | 0 | 1 |
| Conducta de refulare | m | 0 | 760 |
| Statie de epurare SEAU | buc | 1 | 0 |

| Valoare totală investiție | | din care C+M | | Valoare contribuție buget local | |
|---------------------------|-------------|---------------|----------------|---------------------------------|--------------|
| euro | lei | euro | lei | euro | lei |
| 28.664.171,50 | 139.689.107 | 22.365.270,89 | 108.992.674,61 | 538.886 | 2.626.155,21 |

3.21 Indicatori aferenți Municipiului Făgăraș

| Indicatori aferenți UAT Făgăraș | | |
|---|------|-----------|
| Indicator | UM | Cantitate |
| Reabilitare rețea de distribuție apă potabilă | m | 2048 |
| Extindere rețea de distribuție apă potabilă | m | 781 |
| Reabilitare rețea de canalizare | buc. | 4889 |
| Extindere rețea de canalizare | m | 1290 |
| Stații de pompare apă uzată noi | buc. | 1 |
| Conducte de refulare apă uzată | m | 760 |
| Reabilitare SEAU Făgăraș | buc | 1 |

| Valoare totală investiție | | din care C+M | | Valoare contribuție buget local | |
|---------------------------|---------------|--------------|---------------|---------------------------------|--------------|
| euro | lei | euro | lei | euro | lei |
| 13.258.359,90 | 64.611.965,30 | 9.123.419,34 | 44.461.159,45 | 249.257,17 | 1.214.704,95 |

3.22 Indicatori aferenți Comunei Beclean

| Indicatori aferenți UAT Beclean | | |
|--|----|-----------|
| Indicator | UM | Cantitate |
| Reabilitare rețea de distribuție apă potabilă (Beclean și Hurez) | m | 11002 |

| Valoare totală investiție | | din care C+M | | Valoare contribuție buget local | |
|---------------------------|--------------|--------------|--------------|---------------------------------|------------|
| euro | lei | euro | lei | euro | lei |
| 1.341.058,93 | 6.535.382,49 | 1.185.320,78 | 5.776.423,74 | 25.212 | 122.865,19 |

3.23 Indicatori aferenți Comunei Lisa

| Indicatori aferenți UAT Lisa | | |
|--|-----|-----------|
| Indicator | UM | Cantitate |
| Reabilitare rețea de distribuție Pojorta | m | 3055 |
| Reabilitare rezervoare Pojorta | buc | 2 |

| Valoare totală investiție | | din care C+M | | Valoare contribuție buget local | |
|---------------------------|--------------|--------------|--------------|---------------------------------|-----------|
| euro | lei | euro | lei | euro | lei |
| 745.364,42 | 3.632.384,43 | 603.597,47 | 2.941.511,57 | 14.013 | 68.288,83 |

3.24 Indicatori aferenți Comunei Mândra

| Indicatori aferenți UAT Mândra | | |
|--|------|-----------|
| Indicator | UM | Cantitate |
| Extindere rețea de distribuție apă potabilă (Mândra, Toderița) | m | 12823 |
| Rezervor nou | buc | 1 |
| Statii de pompare apă potabilă | buc. | 1 |
| Statii de clorinare | buc. | 1 |
| Aducțiuni apă potabilă (Iași-Toderița, Toderița-Mândra) | m | 19331 |

| Valoare totală investiție | | din care C+M | | Valoare contribuție buget local | |
|---------------------------|---------------|--------------|---------------|---------------------------------|------------|
| euro | lei | euro | lei | euro | lei |
| 3.518.405,61 | 17.146.246,07 | 3.034.542,68 | 14.788.236,85 | 66.146,03 | 322.349,43 |

3.25 Indicatori aferenți Comunei Recea

| Indicatori aferenți UAT Recea | | |
|---|------|-----------|
| Indicator | UM | Cantitate |
| Extindere rețea de distribuție apă potabilă (Recea, Berivoi, Dejani, Gura Văii) | m | 21983 |
| Reabilitare rețea de distribuție apă potabilă (Iași, Săsciori, Săvăstreni) | m | 6348 |
| Rezervor nou (iași, Dejani) | buc | 2 |
| Rezervor reabilitat (Iași) | buc. | 1 |
| Stații de pompare apă potabilă | buc. | 2 |
| Stații de clorinare | buc. | 1 |
| Aducțiuni apă potabilă (Iași-Dejani, Dejani -Berivoi, Dejani Gura Văii) | m | 18516 |

| Valoare totală investiție | | din care C+M | | Valoare contribuție buget local | |
|---------------------------|---------------|--------------|---------------|---------------------------------|------------|
| euro | lei | euro | lei | euro | lei |
| 5.917.598,34 | 28.838.231,98 | 5.102.669,10 | 24.866.837,33 | 111.250,85 | 542.158,76 |

3.26 Indicatori aferenți Comunei Voila

| Indicatori aferenți UAT Voila | | |
|---|----|-----------|
| Indicator | UM | Cantitate |
| Bransament din aducțiune (pt Dridif si Voivodeni) | m | 2061 |
| Reabilitare rețea apă potabilă Voivodeni | m | 3889 |

| Valoare totală investiție | | din care C+M | | Valoare contribuție buget local | |
|---------------------------|--------------|--------------|--------------|---------------------------------|-----------|
| euro | lei | euro | lei | euro | lei |
| 593.136,50 | 2.890.532,11 | 517.445,59 | 2.521.667,58 | 11.151 | 54.342,00 |

Bună ziua,

Vă transmit atașat proiectul de hotărâre pentru punerela la dispoziție a terenurilor pentru POIM și avizul CTE al Apă Canal Sibiu

Dacă mia sunt necesare alte informații, vă rog să mă contactați.

Mulțumesc. O zi bună.

Cu deosebită stimă,

Mihai Banciu,

Șef UIP

SC Apă Canal SA Sibiu

Mail: mihaibanciu.uip@gmail.com

Mobil: 0722553499

Fax 0269227457

Subiect Proiect hotărâre punere la dipoziție terenuri POIM și Avi
CTE Apă Canal

Expeditor Mihai Banciu <mihai Banciu .uip@gmail.com>

Destinatar <secretariat@primaria-fagaras.ro>

Răspunde la <mihai Banciu .uip@gmail.com>

Data 2020-12-07 14:20



- HCL terenuri Făgăraș.DOCX (~22 KO)
- AVIZ CTE APA CANAL SIBIU.pdf (~5,1 MO)