



ROMÂNIA  
JUDEȚUL BRAȘOV



CONSILIUL LOCAL FĂGĂRAȘ

Strada Republicii, Nr. 3, 505200, Tel: 0040368 402 949 Fax: 0040368 402 805  
Web: www.primaria-fagaras.ro; Email: secretariat@primaria-fagaras.ro

15.  
PROIECT

HOTĂRÂREA nr. ....  
Din data de .....

privind aprobarea vânzării directe, cu respectarea dreptului de preemțiune, a imobilului teren - intravilan, proprietatea Municipiului Făgăraș - domeniu privat, situat în Făgăraș, str. Trandafirilor, teren înscris în CF nr. 107290 Făgăraș, în suprafață de 312 mp, aferent construcției casă, situată în Făgăraș str Trandafirilor nr 58, proprietate persoane fizice

**CONSILIUL LOCAL AL MUNICIPIULUI FĂGĂRAȘ,  
întrunit în ședință.....,**

Având în vedere Referatul de aprobare al Primarului Municipiului Făgăraș nr. 43641/1/18.07.2023 și Raportul Compartimentului de specialitate nr. 43641/18.07.2023, prin care se propune aprobarea vânzării directe, cu respectarea dreptului de preemțiune, a imobilului teren - intravilan, proprietatea Municipiului Făgăraș - domeniu privat, situat în Făgăraș, str. Trandafirilor, teren înscris în CF nr. 107290 Făgăraș, în suprafață de 312 mp, aferent construcției - casă, proprietate persoane fizice, precum și faptul că acesta se regăsește în Inventarul bunurilor ce aparțin domeniului privat al Municipiului Făgăraș.

Ținând seama de Raportul de evaluare nr 1104/27.12.2022 întocmit de către evaluator autorizat ANEVAR

Văzând avizele comisiilor de specialitate.....,

Luând în considerare faptul că, pentru imobilul teren înscris în CF nr. 107290 Făgăraș **nu au fost depuse cereri de reconstituire a dreptului de proprietate** în baza Legii fondului funciar nr. 18/1991, Legii nr. 169/1997 pentru modificarea și completarea Legii fondului funciar nr. 18/1991, Legii nr. 1/2000 pentru reconstituirea dreptului de proprietate asupra terenurilor agricole și celor forestiere, solicitate potrivit prevederilor Legii fondului funciar nr. 18/1991 și ale Legii nr. 169/1997, Legea nr. 247/2005 privind reforma în domeniile proprietății și justiției, precum și unele măsuri adiacente și **nu au fost depuse notificări** în baza Legii nr. 10/2001 privind regimul juridic al unor imobile preluate în mod abuziv în perioada 6 martie 1945 - 22 decembrie 1989.

Având în vedere prevederile:

- art. 553, alin.1 coroborat cu alin.4, art. 885 și ale art. 888 Cod civil;
- art. 354, art. 355 și ale art. 364, alin.1 din OUG nr. 57/2019 privind Codul administrativ,

În temeiul art. 108, lit.e; art. 129, alin.2, lit. c; art. 139, alin.2, art. 196, alin.1, lit.a, art. 197, art. 198, alin.1 și alin.2, art. 243, alin.1, lit.a și art. 364, alin.1 din OUG nr. 57/2019 privind Codul administrativ:

**HOTĂRĂȘTE:**

**Art.1:** Se aprobă vânzarea directă, cu respectarea dreptului de preemțiune, către persoane fizice, a imobilului teren - intravilan, proprietatea Municipiului Făgăraș - domeniu privat, situat în Făgăraș, str. Trandafirilor, teren înscris în CF nr. 107290 Făgăraș, în suprafață



ROMÂNIA  
JUDEȚUL BRAȘOV



**CONSILIUL LOCAL FĂGĂRAȘ**

Strada Republicii, Nr. 3, 505200, Tel: 0040368 402 949 Fax: 0040368 402 805  
Web: www.primaria-fagaras.ro, Email: secretariat@primaria-fagaras.ro

de 312 mp și aferent construcției– casă, proprietate persoane fizice, situată în Făgăraș str Trandafirilor nr 58.

**Art.2:** Se însușește Raportul de evaluare nr. 1104/2022 întocmit de către evaluator autorizat ANEVAR, în vederea vânzării, de către Municipiul Făgăraș, a imobilului teren intravilan în suprafață de 312 mp, înscris în CF nr. 107290 Făgăraș, anexa nr. 1, parte integrantă din prezenta hotărâre .

**Art.3.:** Prețul de vânzare va fi de 15.775 lei, potrivit anexei nr. 2, parte integranta din prezenta hotarare.

**Art.4.:** Plata va putea fi achitată integral sau în rate pana la 3 ani, cu plata unui avans de 20% din prețul vânzării.

**Art.5.:** După finalizarea procedurii de vânzare a imobilului teren ce face obiectul raportului de evaluare menționat la art.1, Inventarul bunurilor ce aparțin domeniului privat al Municipiului Făgăraș, va fi modificat în mod corespunzător .

**Art.6.:** Cu ducerea la îndeplinire a prevederilor prezentei hotărâri se încredințează Primarul Municipiului Făgăraș prin Birou cadastru, Evidență Patrimoniu.

INITIATOR  
PRIMAR,  
GHEORGHE SUCACIU

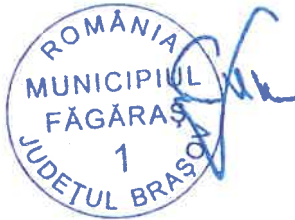

AVIZAT PENTRU LEGALITATE,  
SECRETAR GENERAL,  
MARIAN LAVINIA



Nr: 43641/18.07.2023

**RAPORT AL COMPARTIMENTULUI DE SPECIALITATE  
LA PROIECTUL DE HOTĂRÂRE A CONSILIULUI LOCAL**

privind aprobarea vânzării directe, cu respectarea dreptului de preemțiune, a imobilului teren - intravilan, proprietatea Municipiului Făgăraș - domeniu privat, situat în Făgăraș, str. Trandafirilor, teren înscris în CF nr. 107290 Făgăraș, în suprafață de 312 mp, aferent construcției casă, situată în Făgăraș str Trandafirilor nr 58, proprietate persoane fizice

Având în vedere necesitatea rezolvării situației juridice a imobilului, teren intravilan, proprietatea Municipiului Făgăraș – domeniu privat, situat în Făgăraș str Trandafirilor, înscris în CF 107290 Făgăraș, în suprafață de 312 mp, teren aferent construcției casă, proprietate persoane fizice

Având în vedere cererea proprietarului tabular al construcției descrise anterior, înregistrată la Municipiul Făgăraș sub nr 38178/30.05.2023.

Având în vedere Raportul de evaluare nr 1104/27.12.2022 întocmit de către evaluator autorizat ANEVAR, prin care s-a stabilit valoarea de piață a imobilului la suma de 15.375 lei

Ținând seama de faptul ca, imobilul ce face obiectul prezentei nu este unul de interes pentru Municipiul Făgăraș, în sensul în care imobilului nu-i poate fi atribuită nicio utilitate, fiind terenul aferent construcției proprietate privată a unor persoane fizice,

Ținând seama că imobilul în cauză se regăsește în inventarul bunurilor ce aparțin domeniului privat al Municipiului Făgăraș

Luând în considerare că pentru imobilul teren înscris în CF nr 107290 nu există cereri de reconstituire a dreptului de proprietate în baza Legii fondului funciar nr. 18/1991, Legii nr. 169/1997 pentru modificarea și completarea Legii fondului funciar nr. 18/1991, Legii nr. 1/2000 pentru reconstituirea dreptului de proprietate asupra terenurilor agricole și celor forestiere, solicitate potrivit prevederilor Legii fondului funciar nr. 18/1991 și ale Legii nr. 169/1997, Legea nr. 247/2005 privind reforma în domeniile proprietății și justiției, precum și unele măsuri adiacente și **nu au fost depuse notificări** în baza Legii nr. 10/2001 privind regimul juridic al unor imobile preluate în mod abuziv în perioada 6 martie 1945 - 22 decembrie 1989.

Analizând toate cele mai sus expuse și în conformitate cu prevederile art. 553, alin.1 coroborat cu alin.4, art. 885 și ale art. 888 Cod civil; art. 354, art. 355 și ale art. 364, alin.1 din OUG nr. 57/2019 privind Codul administrativ,

Propunem aprobarea vânzării directe a imobilului teren intravilan proprietatea Municipiului Făgăraș - domeniu privat, situat în Făgăraș, str.Trandafirilor, identificat in CF 107290 Făgăraș, în suprafață de 312 mp, edificat cu construcție casă, proprietate persoane fizice .



| Nr.crt | Întocmit, Funcția   | Nume si Prenume | Data       | Semnătură |
|--------|---------------------|-----------------|------------|-----------|
| 1.     | Arhitect Sef        | Liliana Boer    | 18.07.2023 |           |
| 2.     | Sef Birou           | Elena Tanase    |            |           |
| 3.     | Intocmit, Consilier | Barbatei Laura  |            |           |



ROMÂNIA  
JUDEȚUL BRAȘOV



MUNICIPIUL FĂGĂRAȘ

Strada Republicii, Nr. 3, 505200, Tel: 0040368 402 949, Fax: 0040368 402 805  
Web: www.primaria-fagaras.ro, Email: secretariat@primaria-fagaras.ro

Nr. înregistrare: 43641/1/18.07.2023

**REFERAT DE APROBARE  
LA PROIECTUL DE  
HOTĂRÂRE A CONSILIULUI LOCAL**

privind aprobarea vânzării directe, cu respectarea dreptului de preemțiune, a imobilului teren - intravilan, proprietatea Municipiului Făgăraș - domeniu privat, situat în Făgăraș, str. Trandafirilor, teren înscris în CF nr. 107290 Făgăraș, în suprafață de 312 mp, aferent construcției casă, situată în Făgăraș str Trandafirilor nr 58, proprietate persoane fizice

Având în vedere necesitatea rezolvării situației juridice a imobilului, teren intravilan, proprietatea Municipiului Făgăraș – domeniu privat, situat în Făgăraș str Trandafirilor, înscris în CF 107290 Făgăraș, în suprafață de 312 mp, teren aferent construcției casă, proprietate persoane fizice

Având în vedere cererea proprietarului tabular al construcției descrise anterior, înregistrată la Municipiul Făgăraș sub nr 38178/30.05.2023.

Având în vedere Raportul de evaluare nr 1104/27.12.2022 întocmit de către evaluator autorizat ANEVAR, prin care s-a stabilit valoarea de piață a imobilului la suma de 15.775 lei

Ținând seama de faptul ca, imobilul ce face obiectul prezentei nu este unul de interes pentru Municipiul Făgăraș, în sensul în care imobilului nu-i poate fi atribuită nicio utilitate, fiind terenul aferent construcției proprietate privată a unor persoane fizice,

Ținând seama că imobilul în cauză se regăsește în inventarul bunurilor ce aparțin domeniului privat al Municipiului Făgăraș

Propun aprobarea vânzării directe a imobilului teren intravilan proprietatea Municipiului Făgăraș - domeniu privat, situat în Făgăraș, str.Trandafirilor, identificat în CF 107290 Făgăraș, în suprafață de 312 mp, edificat cu construcție casă, proprietate persoane fizice .

ROMÂNIA  
PRIMAR  
GHEORGHE ȘUCĂȚU  
FĂGĂRAȘ  
JUDEȚUL BRAȘOV  
1



Anexa 2 la HCL nr ...../ .....

| NR. CRT. | Adresa imobilului teren intravilan  | Date CF  | Valoarea pentru mp stabilita prin expertiza aferenta proprietatii | Valoarea stabilita prin expertiza aferenta proprietatii | Valoare finala totala de vanzare in LEI |
|----------|---|--|---|---|---|
| 1.       | Str Trandafirilor, aferent constructiei situate in Fagaras, str Trandafirilor nr 58 | CF nr 107290 Fagaras, teren intravilan in suprafata de 312 mp, | 49,28 lei   | 15.375 lei  | <b>15.775 lei</b>                       |

Ev. P. 31.05.2023

A. Zăbota  
31.05.2023

*[Signature]*

Catre,

Primaria Municipiului Fagaras  
In atentia Birou Cadastru

MUNICIPIUL FĂGĂRAȘ

Nr. 38178

Ziua 30 Luna 05 Anul 2023

Referitor la instiintarea nr.52629/23.09.2022 , subsemnatii  
si , intentionam sa achizitionam terenul  
aflat in proprietatea privata a municipiului Fagaras, de la adresa  
str.Trandafirilor, nr.58, mun.Fagaras,jud.Brasov.

Persoana contact tel :

30.05.2023

Semnatura,

*[Signature]*

# RAPORT DE EVALUARE

## NR. 1104

### PROPRIETATEA EVALUATA :

**TEREN INTRAVILAN** , cu suprafata de 312 mp, in scris in **Cartea Funciara nr. 107290** Fagaras, identificat cu nr. cadastral 107290, amplasat in localitatea Fagaras, pe str. Trandafirilor, aflat in proprietatea **MUNICIPIULUI FAGARAS- DOMENIUL PRIVAT**

### BENEFICIAR:

**PRIMARIA MUNICIPIULUI FAGARAS**

**DATA EVALUARII: 27.12.2022**

**DOBRILA LILIANA**

**EXPERT EVALUATOR**

**Membru titular ANEVAR**



## 1.INTRODUCERE

### Sinteza evaluarii

- **TIPUL DE PROPRIETATE**

TEREN INTRAVILAN

- **DESTINATAR SI BENEFICIAR**

**PRIMARIA MUNICIPIULUI FAGARAS**, cu sediul in Fagaras, str. Republicii, nr. 3, cod 505200, jud. Brasov, tel: 0268/211313, fax 0268/213020, email [secretariat@primaria-fagaras.ro](mailto:secretariat@primaria-fagaras.ro), cod fiscal 4384419, reprezentant legal prin ordonator principal de credite SUCACIU GHEORGHE, functia de primar al Mun. Fagaras.

- **EVALUATOR**

DOBRILA LILIANA – MEMBRU TITULAR ANEVAR

Expert evaluator de proprietati imobiliare si de bunuri mobile.

Nr. Legitimatie: 12154

Adresa fiscala: str M. Eminescu 4/4, Or. Victoria, jud Brasov, tel: 0744571310

- **OBIECTUL EVALUARII**

Obiectul evaluarii il constituie proprietatea imobiliara, aflata in proprietatea MUNICIPIULUI FAGARAS- DOMENIUL PRIVAT- **TEREN INTRAVILAN** , cu **suprafata de 312 mp**, inscris in Cartea Funciara nr. 107290 Fagaras, identificat cu nr. cadastral 107290, amplasat in localitatea Fagaras, pe str. Trandafirilor.

- **SCOPUL EVALUARII**

Estimarea valorii de piata a imobilului mai sus mentionat, in vederea vanzarii.

- **DATA EVALUARII**

Valoarea de piata estimata in prezentul raport, se refera la data de : **27.12.2022**



## REZULTATUL EVALUARII. DECLARAREA VALORII SELECTATE

In urma evaluarii efectuate, a analizei informatiilor aplicabile si a factorilor relevanti, opinia mea este ca **valoarea de piata** a proprietatilor imobiliare analizate este de:

|                                    | Valoarea<br><b>UNITARA</b><br>estimata in<br><b>Euro/mp</b><br>(rotunjit) | Valoarea<br><b>UNITARA</b><br>exprimata in <b>Lei</b><br>(rotunjit) | Valoarea<br><b>TOTALA</b><br>exprimata in<br>Euro | Valoarea<br><b>TOTALA</b><br>exprimata in<br>Lei<br>(Rotunjit) |
|------------------------------------|---|---|---|--|
| <b>Teren intravilan<br/>312 mp</b> | <b>10 Euro/mp</b>   | <b>49,28 lei/mp</b>   | <b>3.120</b>                                      | <b>15.375</b>  |

**Curs euro la data evaluarii : 1 E = 4.9278 lei**

Argumentele care au stat la baza elaborarii acestei opinii, precum si considerente privind valoarea sunt :

- valoarea a fost exprimata tinand seama exclusiv de ipotezele, conditiile limitative si aprecierile exprimate in prezentul raport si este valabila la data evaluarii ;
- valoarea nu tine seama de responsabilitatile de mediu si de costurile implicate de conformarea la cerintele legale ;
- valoarea este o predictie ;
- evaluarea este o opinie asupra unei valori ;
- valoarea este subiectiva;
- valoarea nu contine TVA

DOBRILA LILIANA  
EXPERT EVALUATOR  
MEMBRU TITULAR ANEVAR



|  |           |
|--|-----------|
| <b>1. INTRODUCERE</b> .....  | <b>1</b>  |
| <b>2. TERMENII DE REFERINTA</b> .....  | <b>4</b>  |
| 2.1. Identificarea si competenta evaluatorului.....  | 4         |
| 2.2. Identificarea clientului si a utilizatorilor desemnati.....   | 4         |
| 2.3. Obiectul evaluarii .....  | 5         |
| 2.4. Moneda raportului.....  | 5         |
| 2.5. Scopul evaluarii .....  | 5         |
| 2.6. Bazele evaluarii, tipul valorii estimate.....   | 5         |
| 2.7. Data evaluarii.....   | 6         |
| 2.8. Inspectia proprietatii.....   | 6         |
| 2.9. Sursele de informatii utilizate.....  | 6         |
| 2.10. Ipoteze si ipoteze speciale: .....   | 6         |
| 2.11. Descrierea raportului de evaluare.....   | 8         |
| 2.12 Riscul evaluarii. ....  | 8         |
| 2.13. Restricții de utilizare, difuzare sau publicare a raportului .....   | 8         |
| 2.14. Declararea conformitatii cu SEV.....   | 8         |
| <b>3. PREZENTAREA DATELOR</b> .....  | <b>9</b>  |
| 3.1. Date despre zona si amplasare .....   | 9         |
| 3.2. Identificarea proprietatii; aspecte juridice; descriere amplasament; utilitati; acces; date generale; ..... | 9         |
| <b>4. ANALIZA PIETEI IMOBILIARE</b> .....  | <b>11</b> |
| 4.1. Definirea pietei specifice .....  | 12        |
| 4.2. Cererea solvabila .....   | 12        |
| 4.3. Oferta competitive.....   | 12        |
| 4.4. Echilibrul pietei .....   | 13        |
| <b>5. ANALIZA CELEI MAI BUNE UTILIZARI</b> .....   | <b>14</b> |
| <b>6. EVALUAREA PROPRIETATII</b> .....   | <b>14</b> |
| 6.1. Procedura de evaluare.....  | 14        |
| 6.2.. Evaluarea terenului .....  | 16        |
| 6.2.1. Determinarea valorii de piata a terenului prin metoda comparatiei.....                                    | 17        |
| 6.3. Rezultatul evaluarii. Concluziile privind valoarea .....  | 21        |
| <b>A N E X E</b> .....   | <b>22</b> |

## 2. TERMENII DE REFERINTA

### 2.1. Identificarea si competenta evaluatorului

DOBRILA LILIANA – MEMBRU TITULAR ANEVAR  
Expert evaluator de proprietati imobiliare si de bunuri mobile.  
Nr. Legitimatie: 12154  
Adresa fiscala: str M. Eminescu 4/4, Or. Victoria, jud Brasov, tel: 0744571310

#### Certificarea evaluatorului

- Afirmatiile susținute în prezentul raport sunt reale și corecte;
- Analizele, opiniile și concluziile din prezentul raport sunt limitate numai la ipotezele speciale și condițiile limitative prezentate în acest raport si reprezinta concluziile mele profesionale si impartiale;
- Nu am nici un interes actual sau de perspectivă în proprietatea care constituie obiectul acestui raport și nu am nici un interes personal față de vreuna din părțile implicate;
- Angajarea mea in aceasta evaluare si onorariul pentru aceasta lucrare nu sunt conditionate de raportarea unor rezultate predeterminate, de marimea valorii estimate sau de o concluzie favorabila clientului;
- Analizele, opiniile si concluziile mele, precum si acest raport au fost elaborate in conformitate cu Standardele de Evaluare a Bunurilor editia 2022.
- Detin cunostintele si experienta necesara pentru efectuarea, in mod competent, a acestei lucrari;
- Imobilul supus evaluării a fost inspectat personal de către evaluator în prezența beneficiarului. In elaborarea prezentului raport nu am primit asistenta semnificativa din partea altei persoane
- La data elaborarii acestui raport , evaluatorul este membru ANEVAR, a indeplinit cerintele programului de pregatire profesionala continua civila la ANEVAR si are competenta necesara intocmirii acestui raport

EVALUATOR: DOBRILA LILIANA



### 2.2. Identificarea clientului si a utilizatorilor desemnati

- DESTINATAR SI BENEFICIAR

PRIMARIA MUNICIPIULUI FAGARAS, cu sediul in Fagaras, str. Republicii, nr. 3, cod 505200, jud. Brasov, tel: 0268/211313, fax 0268/213020, email [secretariat@primaria-fagaras.ro](mailto:secretariat@primaria-fagaras.ro), cod fiscal 4384419, reprezentant legal prin ordonator principal de credite SUCACIU GHEORGHE, functia de primar al Mun. Fagaras.

### **2.3. Obiectul evaluării**

Obiectul evaluării îl constituie proprietatea imobiliară, aflată în proprietatea MUNICIPIULUI FAGARAS- DOMENIUL PRIVAT- TEREN INTRAVILAN , cu suprafața de 312 mp, înscris în Cartea Funciara nr. 107290 Fagaras, identificat cu nr. cadastral 107290, amplasat în localitatea Fagaras, str. Trandafirilor.

### **2.4. Moneda raportului**

Valoarea estimată în prezentul raport este calculată atât în lei cât și în Euro.  
Opinia finală a evaluării este prezentată în LEI.  
Cursul euro la data evaluării este de 4.9278 lei

### **2.5. Scopul evaluării**

Estimarea valorii de piață a imobilului mai sus menționat, în vederea vânzării.

### **2.6. Bazele evaluării, tipul valorii estimate**

Prezentul raport de evaluare a fost întocmit în conformitate cu STANDARDELE DE EVALUARE A BUNURILOR editia 2022.

- SEV 100 - Cadru general (IVS Cadrul general)
- SEV 101 – Termenii de referință ai evaluării (IVS 101)
- SEV 102 – Documentare și conformare (IVS 102)
- SEV 103 - Raportare (IVS 103)
- SEV 104 – Tipuri ale valorii (IVS 104)
- SEV 105 – Abordări și metode de evaluare
- SEV 230 – Drepturi asupra proprietății imobiliare (IVS 400)
- GEV 630 - Evaluarea bunurilor imobile

„**Valoarea de piață** este suma estimată pentru care un activ sau o datorie ar putea fi schimbat(a) la data evaluării, între un cumpărător hotărât și un vânzător hotărât, într-o tranzacție nepartinitoare, după un marketing adecvat și în care părțile implicate au acționat în cunoștința de cauză, prudent și fără constrângeri.” |

## **2.7. Data evaluarii**

Valoarea de piata estimata in prezentul raport, se refera la data de : **27.12.2022**

## **2.8. Inspectia proprietatii**

Proprietatile imobiliare au fost inspectate personal pentru a constata starea acestora in prezenta unui reprezentant al beneficiarului.

Proprietatile imobiliare evaluate au fost considerate ca fiind lipsite de conditii ascunse sau neaparente ale solului care sa influenteze valoarea de piata a acestora.

## **2.9. Sursele de informatii utilizate**

**Informatii primite din partea beneficiarului :**

- Extras de Carte Funciara;
- Plan de amplasament;

Toate informatiile si documentele furnizate de catre proprietar au fost luate ca atare , fiind acceptate ca exacte.

- **Standardele de evaluare a bunurilor editia 2022;**
- **Cursul de schimb valutar la data evaluarii;**
- **Oferte privind comparabilele- [www.storia.ro](http://www.storia.ro); [www.homezz.ro](http://www.homezz.ro); [www.imobiliare.ro](http://www.imobiliare.ro)**

## **2.10. Ipoteze si ipoteze speciale:**

La baza evaluării stau o serie de ipoteze și condiții limitative, prezentate în cele ce urmează. Opinia evaluatorului este exprimată în concordanță cu aceste ipoteze și concluzii, precum și cu celelalte aprecieri din acest raport. Principalele ipoteze și limite de care s-a ținut seama în elaborarea prezentului raport de evaluare sunt următoarele:

### Ipoteze:

- Aspectele juridice se bazează exclusiv pe informațiile si documentele furnizate de către client si au fost prezentate fără a se întreprinde verificări sau investigații suplimentare. Dreptul de proprietate este considerat valabil si marketabil;
- Evaluatorul a avut la dispoziție documentele ce s-au anexat prezentului raport și considerate parte integrantă, din care s-au extras datele mai sus prezentate. Proprietatea a fost evaluată și considerată ca fiind liberă de sarcini. Orice diferență între situația luată în calcul de evaluator și cea prezentată finanțatorului impune invalidarea prezentului raport.
- Se presupune ca proprietatea se conformează tuturor reglementărilor și restricțiilor de zonare si utilizare, in afara cazului in care a fost identificata o non-conformitate, descrisă și luata in considerare in prezentul raport;

- Presupunem că nu există nici un fel de contaminanți și costul activităților de decontaminare nu afectează valoarea; nu am fost informați de nici o inspecție sau raport care să indice prezența contaminanților sau a materialelor periculoase;
- Situația actuală a proprietății imobiliare și scopul prezentei evaluări au stat la baza selectării metodelor de evaluare utilizate și a modalităților de aplicare a acestora, pentru ca valorile rezultate să conducă la estimarea cea mai probabilă a valorii proprietății în condițiile tipului valorii selectate;
- În cadrul inspecției nu s-au făcut sondaje pentru identificarea defectelor ascunse ale clădirii și acest raport nu validează starea tehnică a clădirii;
- Evaluatorul considera că presupunerile efectuate la aplicarea metodelor de evaluare au fost rezonabile în lumina faptelor ce sunt disponibile la data evaluării;
- Evaluatorul a utilizat în estimarea valorii numai informațiile pe care le-a avut la dispoziție existând posibilitatea existenței și a altor informații de care evaluatorul nu avea cunoștință.
- Suprafețele considerate se bazează pe valorile înscrise în documentele puse la dispoziția evaluatorului;
- Valorile estimate în EUR sunt valabile atât timp cât condițiile în care s-a realizat evaluarea (starea pieței, nivelul cererii și ofertei, inflație, evoluția cursului de schimb etc.) nu se modifică semnificativ. Pe piețele imobiliare valorile pot evalua ascendent sau descendent o dată cu trecerea timpului și variația lor în raport cu cursul valutar nu este liniară);
- Orice alocare de valori pe componente este valabilă numai în cazul utilizării prezentate în raport. Valori separate alocate nu trebuie folosite în legătură cu o altă evaluare și sunt invalide dacă sunt astfel utilizate;
- Intrarea în posesia unei copii a acestui raport nu implică dreptul de publicare a acestuia;
- Evaluatorul, prin natura muncii sale, nu este obligat să ofere în continuare consultanță sau să depună mărturie în instanță relativ la proprietatea în chestiune;
- Nici prezentul raport, nici părți ale sale (în special concluzii referitoare la valori, identitatea evaluatorului) nu trebuie publicate sau mediatizate fără acordul prealabil al evaluatorului;
- Orice valori estimate în raport se aplică întregii proprietăți și orice divizare sau distribuție a valorii pe interese fracționate va invalida valoarea estimată, în afara cazului în care o astfel de distribuție a fost prevăzută în raport.
- Valoarea a fost exprimată ținând seama exclusiv de ipotezele, condițiile limitative și aprecierile exprimate în raport și este valabilă în condițiile generale și specifice aferente perioadei **decembrie 2022**;
- Valoarea prezentată include cea a cotelor părții indivize din spațiile auxiliare;
- Valoarea nu ține seama de responsabilitățile de mediu și de costurile implicate de conformarea la cerințele legale;
- Valoarea este o predicție; valoarea este subiectivă; evaluarea este o opinie asupra unei valori;
- Valoarea nu conține TVA;
- Valoarea exprimată în prezentul raport nu reprezintă valoarea pentru asigurare.

Ipoteze speciale-

- Nu este cazul



### **2.11. Descrierea raportului de evaluare**

Lucrarea este structurata dupa cum urmeaza:

- rezumatul faptelor principale si al concluziilor importante, certificarea evaluatorului;
- premisele evaluarii, elemente cu caracter specific care delimiteaza modul de abordare al evaluarii;
- prezentarea datelor, descrierea bunului, situatia juridica si analiza pietei specifice;
- analiza datelor, analiza celei mai bune utilizari si abordarile in evaluare;
- rezultatul evaluarii, justificarea selectarii valorii si opinia finala a evaluatorului asupra valorii de piata a bunului;
- anexe, argumente suplimentare care stau la baza estimarii valorii de piata a bunului, documentele de proprietate, date de piata, fotografiile, etc.

### **2.12 Riscul evaluarii.**

Prezentul raport de evaluare a fost realizat pe baza informațiilor furnizate de către beneficiar, corectitudinea și precizia datelor furnizate fiind responsabilitatea acestuia. În conformitate cu uzanțele din România valorile estimate de către evaluator sunt valabile la data prezentată în raport și încă un interval de timp limitat după aceasta dată, în care condițiile specifice nu suferă modificări semnificative care pot afecta opiniile estimate.

Având în vedere scopul raportului de evaluare, aceasta estimare trebuie percepută de destinatar așa cum este definită în literatura de specialitate. Ea este o concluzie imparțială, expertă și rezonabilă a unor profesioniști calificați, bazată pe analiza tuturor informațiilor relevante și cunoscute.

Valoarea estimată este valabilă numai pentru scopul declarat, orice valori estimate în raport se aplică întregii proprietăți și orice divizare sau distribuție a valorii pe interese fracționare va invalida valoarea estimată, în afara cazului în care o astfel de distribuție a fost prevăzută în raportul de evaluare.

### **2.13. Restricții de utilizare, difuzare sau publicare a raportului**

Acest raport de evaluare este confidențial, destinat numai scopului precizat și numai pentru uzul clientului și destinatarului. Nu acceptăm nici o responsabilitate dacă este transmis unei alte persoane, fie pentru scopul declarat, fie pentru alt scop, în nici o circumstanță.

### **2.14. Declararea conformității cu SEV**

Prezentul raport de evaluare a fost întocmit în conformitate cu STANDARDELE DE EVALUARE A BUNURILOR editia 2022.

- SEV 100 - Cadru general (IVS Cadrul general)
- SEV 101 – Termenii de referință ai evaluării (IVS 101)
- SEV 102 – Documentare și conformare (IVS 102)
- SEV 103 - Raportare (IVS 103)
- SEV 104 – Tipuri ale valorii (IVS 104)
- SEV 105 – Abordări și motive de evaluare
- SEV 230 – Drepturi asupra proprietății imobiliare (IVS 400)
- GEV 630 - Evaluarea bunurilor imobile

### 3. PREZENTAREA DATELOR

#### 3.1. Date despre zona si amplasare

Municipiul Făgăraș se află situat pe traseul șoselei DN1, la 66 km de orașul Brașov și 76 km de orașul Sibiu, pe malul râului Olt, la poalele Munților Făgăraș. Din punct de vedere geografic, orașul Făgăraș este situat în zona numită Țara Făgărașului, una dintre cele mai vechi și importante zone geografice și etno-culturale din România. Această zonă se mai numește Țara Oltului și se învecinează cu Țara Loviștei, Țara Bârsei și Țara Amlașului.

Proprietatea evaluata , este amplasata in intravilanul Mun. Fagaras, intr-un cartier rezidential de case la periferie in partea sud-vestica a localitatii. Accesul spre teren se face din str. Trandafirilor.

#### 3.2. Identificarea proprietatii; aspecte juridice; descriere amplasament; utilitati; acces; date generale;

|    |   |   |
|----|---|---|
|    | DENUMIRE IMOBIL   | ▪ TEREN INTRAVILAN  |
| 1. | ADRESA IMOBIL,<br>DESCRIEREA<br>IMOBILULUI                                  | <ul style="list-style-type: none"> <li>• Adresa: Mun. Fagaras, str. Trandafirilor, jud. Brasov</li> <li>▪ Suprafata: 312 mp,</li> <li>▪ Forma: neregulata,</li> <li>▪ Acces: Accesul se face din str. Trandafirilor, din partea nord-estica.</li> <li>▪ Deschidere: 2.6 m</li> <li>▪ topografie – plana</li> <li>▪ utilitati: da</li> <li>▪ categoria de folosinta: curti constructii</li> <li>▪ stare: neconstruit</li> <li>▪ vecinatati:                         <ul style="list-style-type: none"> <li>- la sud- vest- teren liber ;</li> <li>- la nord-vest- teren construit ;</li> <li>- la sud – est- teren construit</li> <li>- la nord –est- drum de acces- str. Trandafirilor</li> </ul> </li> </ul> |
| 3. | DATE PRIVIND<br>DREPTUL DE<br>PROPRIETATE,<br>SUPRAFAȚA ȘI<br>COTE INDIVIZE | <ul style="list-style-type: none"> <li>▪ Carte Funciară nr. 107290 Fagaras</li> <li>▪</li> <li style="padding-left: 40px;">A. DESCRIEREA IMOBILULUI</li> <li>• TEREN INTRAVILAN</li> </ul>  |

|  |  |  |
|--|--|--|
|  |  | <ul style="list-style-type: none"><li>▪ Număr cadastral:107290</li><li>▪ Suprafata: 312</li><li>▪ Observatii/referinte: Teren imprejmuit</li><li>▪ Categoria de folosinta: : curti-constructii</li></ul> <p style="text-align: center;"><b>B . PROPRIETARI SI ACTE</b></p> <p><b>20430/23.08.2022</b></p> <ul style="list-style-type: none"><li>• Act administrativ nr. 197, din 26.05.2022 emis de UAT FAGARAS- documentatie cadastrala intocmita de persoana fizica autorizata, avizata de serviciul cadastru; Act Administrativ nr. 38136, din 30.05.2022 emis de UAT FAGARAS; Act Administrativ nr. 39427, din 06.06.2022 emis de UAT FAGARAS; Act Adminisrativ nr. 38136/3, din 15.06.2022 emis de UAT FAGARAS;</li><li>• B2: Intabulare, dret de PROPRIETATE, dobandit prin Lege, cota actuala 1/1, in favoarea MUNICIPIULUI FAGARAS- DOMENIU PRIVAT</li><li>▪ SARCINI: NU SUNT</li></ul> <p>Imobilele sunt evaluate in ipoteza ca sunt libere de sarcini.</p> |
|  | Concluzii privind caracteristicile terenului | <ul style="list-style-type: none"><li>▪ Terenul prezinta un dezavantaj prin suprafata relativ mica, care nu permite construirea, decat in anumite limite, avand in vedere si distanta fata de cladirile vecine ( destul de mica) si deasemenea deschiderea la strada de doar 2-6 m.</li></ul>  |

|                                     |  |   |
|-------------------------------------|--|---|
| DOBRILA LILIANA<br>EXPERT EVALUATOR | <b>EDILITAR AL ZONEI</b>                   | <ul style="list-style-type: none"> <li>▪ Zonă rezidențială de case ;</li> <li>▪ În zonă sunt amplasate preponderent case cu curte</li> <li>▪ În zonă se află: <b>TEREN INTRAVILAN</b></li> </ul> <ul style="list-style-type: none"> <li>▪ Rețea de transport în comun: la o distanță medie, cu mijloace de transport suficiente</li> <li>▪ Unități comerciale: sunt amplasate la distanță relativ mică,</li> <li>▪ Unități de învățământ (mediu): sunt amplasate la distanță medie</li> <li>▪ Unități medicale: clinica privata, spital</li> <li>▪ Instituții de cult: da</li> <li>▪ Sedii de bănci: la distanță relativ mică</li> <li>▪</li> </ul> |
|                                     | <b>UTILITĂȚI EDILITARE</b>                 | <ul style="list-style-type: none"> <li>▪ Rețea urbană de energie electrică: <i>existentă</i></li> <li>▪ Rețea urbană de apă: <i>existentă</i></li> <li>▪ Rețea urbană de termoficare: nu</li> <li>▪ Rețea urbană de gaze: <i>existentă</i></li> <li>▪ Rețea urbană de canalizare: <i>existentă</i></li> <li>▪ Rețea urbană de telefonie, cablu tv și internet: <i>existentă</i></li> </ul>  |
|                                     | <b>AMBIENT</b>                             | <ul style="list-style-type: none"> <li>▪ Civilizat, poluare fonica fiind in apropierea liniei ferate.</li> </ul>  |
|                                     | <b>CONCLUZIE PRIVIND ZONA DE AMPLASARE</b> | <ul style="list-style-type: none"> <li>▪ Proprietatea este amplasată într-o zonă rezidențială mediana in apropiere de spitalul Mun. Fagaras,jud. Brasov.</li> <li>▪ În zonă sunt amplasate preponderent case cu curte</li> <li>▪ Dotări și rețele edilitare satisfăcătoare.</li> <li>▪ Ambient civilizat</li> <li>▪ Poluare fonica;</li> <li>▪ Atractivitate medie</li> </ul>   |

#### 4. ANALIZA PIETEI IMOBILIARE

Piața imobiliară se definește ca un grup de persoane sau firme care intră în contact unii cu alții în scopul de a efectua tranzacții imobiliare. Participanții la această piață schimbă drepturi de proprietate contra unor bunuri, cum sunt banii.

O serie de caracteristici speciale deosebesc piețele imobiliare de piețele bunurilor sau serviciilor. Fiecare proprietate imobiliară este unică iar amplasamentul său este fix. Piețele imobiliare nu sunt piețe eficiente: numărul de vânzători și cumpărători care acționează este relativ mic, proprietățile imobiliare au valori ridicate, care necesită o putere mare de cumpărare, ceea ce face ca aceste piețe să fie sensibile la stabilitatea veniturilor, schimbarea nivelului salariilor, numărul de locuri de muncă precum și să fie influențate de tipul de finanțare oferit, volumul creditului care poate fi dobândit, mărimea avansului de plată, dobânzile, etc. În general, proprietățile imobiliare nu se cumpără cu banii jos iar dacă nu există condiții favorabile de finanțare tranzacția este periclitată.

Spre deosebire de piețele eficiente, piața imobiliară nu se autoreglează ci este deseori influențată de reglementările guvernamentale și locale. Cererea și oferta de proprietăți imobiliare pot tinde către un punct de echilibru, dar acest punct este teoretic și rareori atins,

existând întotdeauna un decalaj între cerere și ofertă. Oferta pentru un anumit tip de cerere se dezvoltă greu, iar cererea poate să se modifice brusc, fiind posibil astfel ca de multe ori să existe supraofertă sau exces de cerere și nu echilibru. Cumpărătorii și vânzătorii nu sunt întotdeauna bine informați iar actele de vânzare-cumpărare nu au loc în mod frecvent. De multe ori, informațiile despre prețuri de tranzacționare sau nivelul ofertei nu sunt imediat disponibile sau sunt deformate. Proprietățile imobiliare sunt durabile și pot fi privite ca investiții.

#### **4.1. Definirea pieței specifice**

În cazul proprietății evaluate, pentru identificarea pieței imobiliare specifice, s-a analizat **piata specifica** pentru tipul de proprietate **“teren intravilan”** cu categoria de folosinta curti constructii din Mun. Fagaras si imprejurimi.

#### **4.2. Cererea solvabila**

Pe piețele imobiliare, cererea reprezintă numărul dintr-un anumit tip de proprietate pentru care se manifestă dorința pentru cumpărare sau închiriere la diferite prețuri, pe o anumita piață, într-un anumit interval de timp.

Cerererea pentru astfel de proprietati in aceasta zona este manifestata , in general, de persoane fizice pentru utilizare rezidentiala.

#### **4.3. Oferta competitive**

Pe piata imobiliara, oferta reprezinta numarul dintr-un tip de proprietate, care este disponibil pentru vanzare sau inchiriere la diferite preturi, pe o piata si intr-o anumita perioada de timp. Existenta ofertei pentru o anumita proprietate la un anumit moment, anumit prèt si un anumit loc indica gradul de raritate a acestui tip de proprietate.

Pentru tipul de proprietate “teren intravilan” cu categoria de folosinta curti constructii, in zone rezidentiale, oferta nu este foarte bogata, nu au fost gasite suficiente date de piata pentru a putea fi aplicata „**abordarea prin piata**”.

Astfel pentru evaluarea terenului s-a aplicat „**abordarea prin extractie**”, iar pentru aplicarea acestei metode au fost gasite comparabilele „**casa cu teren** ” , pentru acest tip de imobil, piata fiind activa in mun Fagaras:

Au fost alese 3 proprietati „casa cu teren” ,prezentate in **ANEXA NR. 1. Si sintetizate in tabelul de mai jos:**

**Tabel. 1- Grila datelor de piata**

| Elemente de comparatie                 | Proprietatea Evaluata | Comparabila 1 OFERTA                 | Comparabila 2 OFERTA                | Comparabila 3 OFERTA                |
|--|-----------------------|--------------------------------------|-------------------------------------|-------------------------------------|
|  |                       | Convorbire Telefonica:<br>0757876775 | Convorbire Telefonica<br>0727645875 | Convorbire Telefonica<br>0771338871 |
| Suprafata teren (mp)                   | <b>312</b>            | 500                                  | 830                                 | 745                                 |
| Suprafata desfasurata constructie (mp) |                       | 242                                  | 160                                 | 110                                 |
| Pret vanzare total suprafata (E)       |                       | 135.000                              | 159.000                             | 55.000                              |
| Pret vanzare dua negociere (E)         |                       | 122.000                              | 143.000                             | 50.000                              |
| Tipul comparabilei                     |                       | Oferta                               | Oferta                              | Oferta                              |
| Drept de Proprietate                   | Integral              | Integral                             | Integral                            | Integral                            |
| Restrictii legale                      |                       |                                      |                                     |                                     |
| Conditii de finantare                  | Cash                  | Cash                                 | Cash                                | Cash                                |
| Conditii de vanzare                    | Normal                | Normal                               | Normal                              | Normal                              |
| Conditii de piata                      | curente               | curente                              | Curente                             | Curente                             |
| Localizare                             | Str. Trandafirilor    | Zona Livezii                         | Fagaras semicentral                 | Cartier Galati                      |
| Acces                                  | Asfaltat              | Asfaltat                             | Asfaltat                            | Asfaltat                            |
| Deschidere                             | 2.6                   | 20                                   | 30                                  | 15                                  |
| Utilitati                              | Da                    | da                                   | da                                  | da                                  |
| Cea mai buna utilizare                 | Rezidential           | rezidential                          | Rezidential                         | Rezidential                         |

#### **4.4.Echilibrul pietei**

In ce priveste imobilul de evaluat se poate considera ca piata este a vanzatorilor, avand in vedere oferta foarte mica a terenurilor rezidentiale, dar cererea este limitata datorita limitarii si scumpirii posibilitatilor de finantare/creditare .

In aceasta perioada cumparatorii vor actiona precauti, având în vedere nivelul de incertitudine.

Prin urmare, evaluarea noastră este raportată în condițiile incertitudinii materiale a evaluării.



## 5. ANALIZA CELEI MAI BUNE UTILIZARI

Conceptul de cea mai bună utilizare reprezintă alternativa de utilizare a proprietății, selectată din diferite variante posibile care va constitui baza de pornire și va genera ipotezele de lucru necesare aplicării metodelor de evaluare în capitolele următoare ale lucrării.

Cea mai bună utilizare - este definită ca utilizarea rezonabilă, probabilă și legală a unui teren liber sau construit care este fizic posibilă, fundamentată adecvat, fezabilă financiar și are ca rezultat cea mai mare valoare.

Cea mai bună utilizare este analizată uzual în una din următoarele situații:

- cea mai bună utilizare a terenului liber
- cea mai bună utilizare a terenului construit.

**Cea mai bună utilizare a unei proprietăți imobiliare trebuie să îndeplinească patru criterii. Ea trebuie să fie:**

- permisibilă legal
- posibilă fizic
- fezabilă financiar
- maxim productivă

Principiul echilibrului spune că relația dintre teren și construcții și relația dintre o proprietate și mediu trebuie să fie în echilibru, pentru ca proprietatea să reflecte valoarea de piață reală.

Deoarece proprietatea imobiliară evaluată se află în echilibru cu mediul înconjurător și îndeplinește cele 4 criterii, cea mai bună utilizare este cea actuală - rezidențială.

Utilizarea curentă se presupune a fi cea mai bună utilizare dacă nu există indicații din piață sau alți factori care să conducă la concluzia că există o altă utilizare care ar maximiza valoarea subiectului evaluării

## 6. EVALUAREA PROPRIETATII

### 6.1. Procedura de evaluare

Valoarea de piață a terenului trebuie estimată având în vedere cea mai bună utilizare a acestuia.

Metodele recunoscute de evaluare a terenului sunt:

- **Comparația directă** - este cea mai utilizată metodă pentru evaluarea terenului și cea mai adecvată atunci când există informații disponibile despre tranzacții și/sau oferte comparabile.
- **Extracția de pe piață** - este o metodă prin care valoarea terenului este extrasă din prețul de vânzare al unei proprietăți construite, prin scăderea valorii contribuției construcțiilor, estimată prin metoda costului de înlocuire net.
- **Metoda alocării** - cunoscută și ca metoda proporției, se bazează pe principiul echilibrului și pe principiul contribuției, care afirmă că există un raport tipic sau normal între valoarea

terenului și valoarea proprietății imobiliare, pentru anumite categorii de proprietăți imobiliare, din anumite localizări.

- **Metodele de capitalizare** - a venitului utilizate pentru estimarea valorii terenului se bazează pe informații care adesea sunt dificil de obținut de către evaluator (de exemplu, rate de capitalizare credibile, distincte pentru teren și pentru construcții în cazul tehnicii reziduale a terenului).
- **Metoda reziduală**, prezentată în SEV 233 Proprietatea în curs de construire, poate fi utilizată în estimarea valorii terenului atunci când sunt îndeplinite cumulativ următoarele condiții:
  - a) valoarea construcției existente sau ipotetice, reprezentând CMBU a terenului ca fiind liber, este cunoscută sau poate fi estimată cu precizie;
  - b) venitul net din exploatare dintr-un singur an, generat de proprietatea imobiliară, este stabilizat și este cunoscut sau poate fi estimat;
  - c) pot fi identificate pe piață ratele de capitalizare/actualizare pentru teren/proprietate;
  - d) există autorizație de construire.Aplicabilitatea metodei reziduale este limitată deoarece pe piața internă, în prezent, există puține informații despre chirii pentru terenuri și despre rate de capitalizare numai pentru teren și, respectiv, numai pentru clădiri.
- **Metoda capitalizării rentei funciare** reprezintă o metodă prin care renta funciară este capitalizată cu o rată de capitalizare adecvată extrasă de pe piață pentru a estima valoarea de piață a dreptului de proprietate asupra terenului arendat/închiriat, adică a dreptului de proprietate afectat de locațiune.

Dacă renta contractuală corespunde rentei de piață, valoarea estimată prin aplicarea ratei de capitalizare (adecvate) de pe piață va fi echivalentă cu valoarea de piață a dreptului de proprietate.
- **Analiza parcelării și dezvoltării** este o metodă foarte specializată, utilă numai în anumite cazuri de evaluare a terenurilor care sunt suficient de mari pentru a fi divizate în parcele mai mici și vândute cumpărătorilor sau utilizatorilor finali. Metoda este utilizată pentru evaluarea unui teren liber, având potențial de parcelare și (re)dezvoltare, prin analiza fluxului de numerar actualizat (analiza DCF).

Metoda parcelării și dezvoltării este utilizată în studii de fezabilitate și în evaluări în care tranzacțiile/ofertele de loturi mari comparabile sunt rare.

Toate cele șapte metode de evaluare a terenului nu sunt altceva decât derivări ale celor trei abordări ale valorii oricărui tip de proprietate imobiliară, respectiv abordarea prin piață, abordarea prin cost și abordarea prin venit.

Pentru evaluarea proprietății, respectând Standardele de Evaluare a Bunurilor editia 2022 a fost utilizată **metoda extractiei de pe piata**.

Etapele parcurse:

- Documentarea, studierea planurilor, a documentației tehnice și a actelor juridice puse la dispoziție de proprietar;
- Inspecția amplasamentului;
- Analiza informațiilor culese și interpretarea lor
- Aplicarea metodelor de evaluare;
- Interpretarea și reconcilierea valorilor.

Sursele de informații care au stat la baza întocmirii prezentului raport de evaluare au fost:

- Documentele (Extras de carte funciara) primite de la solicitantul evaluării, care poartă întreaga responsabilitate referitoare la datele furnizate;
  - Date și informații referitoare la proprietatea evaluată, vecinătăți, zonă și localitate;
  - Alte informații necesare existente în bibliografia de specialitate;
  - Standardele de Evaluare a Bunurilor editia 2022,
  - Alte documentații formate din:
    - prețuri practicate pe piața liberă a terenurilor+ constructii .
- În afara acestora evaluatorul a utilizat și informații preluate din mass media de specialitate, în special site-uri de internet cu publicitate imobiliară.

## **6.2.. Evaluarea terenului**

Evaluarea terenului s-a facut prin **metoda extractiei** , comparabilele fiind extrase din ofertele de pe piata imobiliara Mun. Fagaras si imprejurimi – **vezi capitolul 4.3.Oferta competitive.**

Extractia este o varianta a tehnicii proporției (alocării), în care valoarea terenului este extrasă din prețul de vânzare a unei proprietăți construite, prin deducerea valorii contribuției construcției, estimată prin metoda costului de înlocuire net. Valoarea rămasă reprezintă valoarea terenului. Acest raport este, în general, mai sigur atunci când proprietatea subiect include construcții relativ noi. Pentru construcții mai vechi, raportul dintre valoarea terenului și valoarea totală va crește.

### **ELEMENTELE SPECIFICE PROPRIETATII**

- S teren = 312 mp
- topografie – plana;
- forma : neregulata;
- imprejmuit: da
- stare: neconstruit
- deschidere: 2.6 m
  - Adresa: Fagaras, str. Trandafirilor, jud. Brasov

Utilizare : rezidentiala  
Data evaluarii: 27.12.2022

Scopul evaluarii: estimarea valorii de piata  
 Categoria de valoare adecvata scopului: valoare de piata

**Determinarea valorii terenului prin metoda extractiei**

|   | Comp 1  | Comp2   | Comp3  |
|---|---------|---------|--------|
| Pret de vanzare (euro)                        | 135.000 | 159.000 | 55.000 |
| Negociere (5-10%)                             | 122.000 | 143.000 | 50.000 |
| Cladirea are valoare                          | Da      | Da      | Da     |
| Costul de inlocuire net al cladirii           | 115.400 | 132.800 | 43.250 |
| Indicatii asupra valorii terenului            | 6.600   | 10.200  | 6.750  |
| Suprafata teren (mp)                          | 500     | 830     | 745    |
| Indicvatii asupra valorii terenului (euro/mp) | 13      | 12.3    | 9      |

Rezulta o indicatie asupra valorii terenului cuprinsa in intervalul 9 -13 E/mp

Costul de inlocuite net al cladirilor prezentate se regaseste in – ANEXA 2.

Rezultatul final asupra valorii terenului va fi obtinut prin completarea analizei cu tehnici specific comparatiei directe si aplicarea rationamentului profesional.

**6.2.1.Determinarea valorii de piata a terenului prin metoda comparatiei**

Elementele de comparatie considerate relevante au fost: drepturile de proprietate transmise, conditiile de finantare, conditii de vanzare, conditiile pietii, localizare, suprafata, utilitati, front stradal, acces. Corectiile s-au facut tinand cont de concluziile rezultate din analiza de piata si de analiza ofertelor studiate.

**ABORDAREA PRIN COMPARATIA VANZARILOR - TEREN**

| Elemente descriptive                      | Subiect | Comparabila 1 | Comparabila 2 | Comparabila 3 |
|---|---------|---------------|---------------|---------------|
| Valoare oferta- Euro (rotunjit)           | 3.120   | 6.500         | 10.209        | 6.705         |
| Suprafata - mp                            | 312,00  | 500,00        | 830,00        | 745,00        |
| Deschidere                                | 2.6     | 20,00         | 30,00         | 15,00         |
| Valoare oferta- Euro/mp (rotunjit)        | 10      | 13,00         | 12,30         | 9,00          |
| Discount negociere                        |         |               |               |               |
| Valoare oferta/tranzactie- Euro corectata |         | 13            | 12            | 9             |
| Element de comparatie                     |         |               |               |               |

|                       |                    |              |             |                |
|-----------------------|--------------------|--------------|-------------|----------------|
| Drept de proprietate  | integral           | integral     | integral    | integral       |
| Corectie (%)          |                    |              |             |                |
| Corectie              | 0                  | 0            | 0           | 0              |
| Pret corectat         | 13                 | 12           | 9           |                |
| Conditii de finantare | cash               | cash         | cash        | cash           |
| Corectie (%)          |                    |              |             |                |
| Corectie              | 0                  | 0            | 0           | 0              |
| Pret corectat         | 13                 | 12           | 9           |                |
| Conditii de vanzare   | normal             | normal       | normal      | normal         |
| Corectie (%)          |                    |              |             |                |
| Corectie              | 0                  | 0            | 0           | 0              |
| Pret corectat         | 13                 | 12           | 9           |                |
| Conditii de piata     | current            | current      | current     | current        |
| Corectie (%)          |                    |              |             |                |
| Corectie              | 0                  | 0            | 0           | 0              |
| Pret corectat         | 13                 | 12           | 9           |                |
| Localizare            | str. Trandafirilor | Zona Livezii | Semicentral | Cartier Galati |
| Corectie (%)          |                    |              |             |                |
| Corectie              | 0                  | 0            | 0           | 20%            |
| Pret corectat         | 13                 | 12           | 11          |                |
| Acces                 | asfaltat           | Asfaltat     | asfaltat    | neasfaltat     |
| Corectie (%)          | 0                  |              |             |                |
| Corectie              | 0                  | 0            | 0           | 0              |
| Pret corectat         | 13                 | 12           | 11          |                |
| Suprafata             | 312                | 500          | 830         | 745            |
| Corectie (%)          |                    | -20%         | -15%        | -15%           |
| Corectie              |                    | -3           | -2          | -2             |
| Pret corectat         |                    | 10           | 10          | 9              |
| Deschidere/ adancime  | 2,6                | 20           | 30          | 15             |
| Deschidere/ adancime  | 0,00               | 0,80         | 1,08        | 0,30           |
| Corectie (%)          |                    | -5%          | -5%         | -10%           |
| Corectie              |                    | -1           | -1          | -1             |
| Pret corectat         |                    | 10           | 10          | 8              |
| Utilitati             | toate              | toate        | toate       | toate          |
| Corectie (%)          |                    |              |             |                |
| Corectie              | 0                  | 0            | 0           | 0              |
| Pret corectat         | 10                 | 10           | 8           |                |

|                                    |             |             |             |             |
|------------------------------------|-------------|-------------|-------------|-------------|
| Cea mai buna utilizare rezidential | rezidential | rezidential | rezidential | rezidential |
| Corectie (%)                       |             |             |             |             |
| Corectie                           | 0           | 0           | 0           | 0           |
| Pret corectat                      | 10          | 10          | 10          | 8           |
| Status urban INTRAVILAN            | INTRAVILAN  | INTRAVILAN  | INTRAVILAN  | INTRAVILAN  |
| Corectie (%)                       |             |             |             |             |
| Corectie                           | 0           | 0           | 0           | 0           |
| Pret corectat                      | 9,9         | 9,9         | 9,9         | 8,3         |
| Alte ajustari                      |             |             |             |             |
| Corectie (%)                       |             |             |             |             |
| Corectie                           | 0,0         | 0,0         | 0,0         | 0,0         |
| Pret corectat                      | 10          | 10          | 10          | 8           |
| Corectie totala neta               | -3          | -2          | -2          | -1          |
| Corectie totala neta (%)           | -24%        | -19%        | -19%        | -8%         |
| Corectie totala bruta              | 3           | 2           | 2           | 4           |
| Corectie totala bruta (%)          | 24%         | 19%         | 19%         | 48%         |
| Numar corectii negative            | 2           | 2           | 2           | 2           |
| Numar corectii pozitive            | 0           | 0           | 0           | 1           |
| Numar elemente similare            | 10          | 10          | 10          | 9           |

|  |         |
|--|---------|
| Valoare de piata unitara estimata a proprietatii | 10 Euro |
|--|---------|

|  |            |
|--|------------|
| Valoare de piata estimata a proprietatii | 3.120 Euro |
|--|------------|

|  |            |            |
|--|------------|------------|
| Valoare de piata estimata a proprietatii rotunjita | 1 decimais | 3.120 Euro |
|--|------------|------------|

**Observatii privind ajustarile realizate :**

**Pretul de oferta/vanzare :** nu au fost necesare ajustari, marja de negociere fiind aplicata la intreaga proprietate

**Drept de proprietate :** Dreptul de proprietate deplin - nu sunt necesare ajustari;

**Conditii de finantare:** Deoarece conditiile de finantare sunt identice, nu sunt necesare ajustari.

**Conditii de vanzare:** Conditii de vanzare similare - pentru acest element de comparatie nu au fost aplicate ajustari.

**Conditii de piata:** Ofertele fiind de data recenta nu sunt necesare ajustari aplicate comparabilelor.

**Localizarea :** s-a ajustat comparabila 3 cu + 20%, cartierul Galati fiind considerat o localizare inferioara.

**Acces :** Nu au fost necesare ajustari



**Suprafata** : s-au aplicat ajustari negative comparabilelor, deoarece suprafetele acestora prezinta un avantaj fata de proprietatea evaluata, care are o suprafata mica si poate avea anumite restrictii pentru construire.

**Deschidere** : s-au aplicat ajustari negative celor trei comparabile, acestea fiind superioare ca deschidere, in comparatie cu proprietatea evaluata.

**Utilitati** : nu au fost necesare ajustari.

**Cea mai buna utilizare** : nu au fost necesare ajustari ;

In urma evaluarii prin comparatia directa a rezultat un interval de valori cuprinse intre 8,3 si 10 Euro/mp.

Pentru alegerea valorii finale am calculat corectiile totale si am considerat ca terenul care are corectia bruta procentuala cea mai mica , este egala cu proprietatea evaluata. Am ales comparabila 2 ca fiind egala cu proprietatea evaluate. Astfel valoarea de piata estimata a terenului in urma abordarii prin comparatia vanzarilor este de: **10 E/mp (rotunjit)**.

**VALOARE UNITARA TEREN = 10 Euro/mp ( 49,28 LEI/MP)**

**Valoare teren 312 mp = 312 X 10 =**

**3.120 EURO (15.375 lei)**



The image shows a handwritten signature in blue ink to the left of a circular blue stamp. The stamp contains the following text: 'ASOCIATA NATIONALA A EVALUATORILOR AUTORIZATI' around the top edge, 'Evaluator autorizat' in the center, 'DOBRILA LILIANA' in a larger font below that, 'Legitimata Nr. 12254' below the name, 'Valabil 2022' below the number, and 'Specializarea: EPI, IPI' at the bottom. There is also a small logo of a scale of justice at the bottom right of the stamp.

### 6.3. Rezultatul evaluării. Concluziile privind valoarea

În urma evaluării efectuate, a analizei informațiilor aplicabile și a factorilor relevanți, opinia mea este că **valoarea de piață** a proprietăților imobiliare analizate este de:

|                                    | Valoarea<br><b>UNITARA</b><br>estimată în<br><b>Euro/mp</b><br>(rotunjit) | Valoarea<br><b>UNITARA</b><br>exprimată în <b>Lei</b><br>(rotunjit) | Valoarea<br><b>TOTALA</b><br>exprimată în<br>Euro | Valoarea<br><b>TOTALA</b><br>exprimată în<br>Lei<br>(Rotunjit) |
|------------------------------------|---|---|---|--|
| <b>Teren intravilan<br/>312 mp</b> | <b>10 Euro/mp</b>   | <b>49,28 lei/mp</b>   | <b>3.120</b>                                      | <b>15.375</b>  |

Argumentele care au stat la baza elaborării acestei opinii, precum și considerente privind valoarea sunt :

- valoarea a fost exprimată ținând seama exclusiv de ipotezele, condițiile limitative și aprecierile exprimate în prezentul raport și este valabilă la data evaluării ;
- valoarea nu ține seama de responsabilitățile de mediu și de costurile implicate de conformarea la cerințele legale ;
- valoarea este o predicție ;
- evaluarea este o opinie asupra unei valori ;
- valoarea este subiectivă ;
- valoarea nu conține TVA

**DOBRIŁA LILIANA**  
**EXPERT EVALUATOR**  
**MEMBRU TITULAR ANEVAR**



## A N E X E

1. Studiu de piata- comparabile « casa cu teren »
2. Fise de calcul- constructii- extractie
3. Extras CF ;
4. Plan de amplasament
5. Fotografii

## ANEXA NR. 1- STUDIU DE PIATA CASA + TEREN – EXTRACTIE

### COMPARABILA 1

<https://www.storia.ro/ro/oferta/casa-si-curte-de-vanzare-500-mp-zona-livezii-fagaras-judetul-bra>  
TABOO Imobiliare

Agentie  
**0757 876 775**  
sov-IDsaAg.html

### Casa si curte de vanzare 500 mp zona Livezii Fagaras judetul Brasov 135 000 €

Rata estimata: 2.936 RON /luna

Avans: 100.238 RON (15%)

Perioada imprumutului: 30 ani

**Foloseste calculatorul de credite**

Brasov (judet), Strada Livezii null, Brasov (judet), Fagaras, Brasov (judet)

559 €/m<sup>2</sup>



Prezentare generala

Suprafata utila  
180,5 m<sup>2</sup>

Suprafata construita  
241,6 m<sup>2</sup>

Suprafata teren (m<sup>2</sup>)  
275,5 m<sup>2</sup>

Numarul de bai  
2

Tip proprietate  
singur in curte

Anul constructiei  
2004

Numarul de camere

3

Garaj/Loc de parcare  
cere informatii

Vizionare la distanta  
cere informatii

Stare  
nou

### **Descriere anunt**

Casa de vanzare in Fagaras zona Livezii, cu gradina si curte, terenul are o suprafata totala de 500 mp din care suprafata utila a casei este de 180,5 mp cu un regim de inaltime de S+P+M. Proprietatea se afla intr-o curte individuala si este compartimentata astfel: subsolul in care se afla o pivnita racoroasa; parterul este format dintr-o baie, o bucatarie si o camera si mansarda cu alte doua dormitoare, o baie si un balcon deschis. Imobilul ofera si un garaj de 25 mp si o terasa deschisa la fel de spatioasa numai buna pentru a lua o pauza de la activitatile curtii. In plus exista si o gradina care poate fi folosita pentru diferite activitati in aer liber. Casa este construita pe structura de beton din BCU si izolata la exterior fiind foarte racoroasa vara si calduroasa iarna, iar incalzirea se realizeaza cu centrala termica cu calorifere. Casa se vinde la cheie complet mobilata si utilata.

Toate informatiile despre aceasta proprietate sunt afisate doar pe site-ul agentiei, intra acum pe TABOO.ro

Cod oferta / id: P15094

Vrei mai multe informatii despre aceasta proprietate?

Suna acum la numarul de telefon: 0369.822.822 sau beep si te sunam noi.

Toate anunturile imobiliare unice si actualizate zilnic din Fagaras sunt publicate acum pe TABOO.ro

Acceseaza acum TABOO.ro

Ai o proprietate similara de vanzare sau de inchiriat? Ai nevoie de o evaluare gratuita?  
Suna acum la numarul de telefon: 0369.822.822

COMPARABILA NR. 2

[https://www.imobiliare.ro/vanzare-case-vile/brasov/fagaras/casa-de-vanzare-3-camere-XDM11101D?lista=2382260&listing=1&pagina=lista&exprec=recomandate&sursa\\_rec=concordanta\\_ista&rec\\_ref=2382260&imoidviz](https://www.imobiliare.ro/vanzare-case-vile/brasov/fagaras/casa-de-vanzare-3-camere-XDM11101D?lista=2382260&listing=1&pagina=lista&exprec=recomandate&sursa_rec=concordanta_ista&rec_ref=2382260&imoidviz)

**0727 645 875** Apelează acum

## la recenta

Făgăraș, zona Central - [Vezi hartă](#)

1.135,71  
€  
/ mp

**159.000**  
€

Rate de la 4.062 Ron/lună [simulează credit](#)

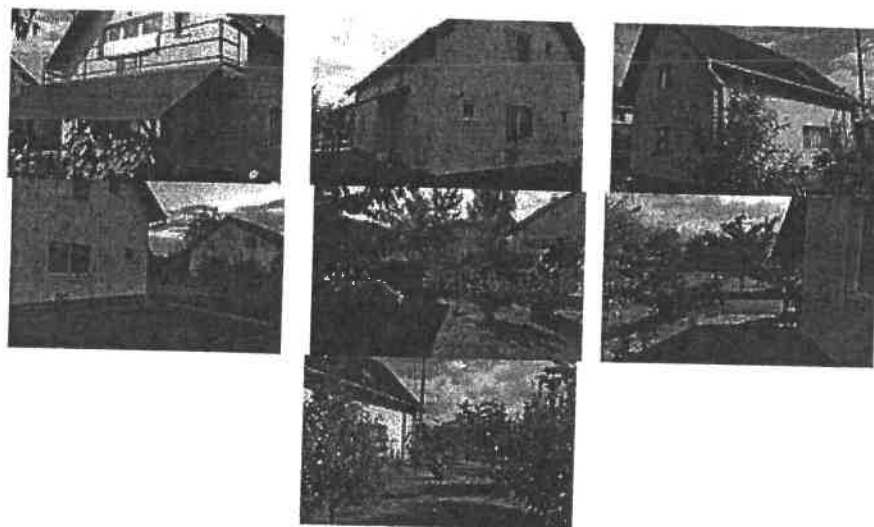

[Ascunde anunt](#) [Raportează anunt](#)

[Vezi hartă](#)



## Descriere

Agentia imobiliara Sweet House propune spre vanzare Villa in Fagaras in zona semicentrala.

Imobilul este dispus pe doua nivele si se compune din:

Parter: living spatios, bucatarie, camera si baie de serviciu pe o suprafata de 70 mp.

Etaj : birou, doua dormitoare din care unul cu dressing , baie si balcon.

Dispune de foisor, garaj si beci

Completeaza proprietatea livada de pomi fructiferi pe o suprafata de 800mp de teren citește mai puțin

## Specificatii

ID Anunt: XDM111017Actualizat în 17.11.2022

- Nr. camere:4
- Suprafata utilă:140 mp
- Suprafata desfășurată:160 mp
- Nr. bucătării:1
- Nr. băi:2
- Nr. balcoane:1

- Nr. terase:1

- Suprafata teren:830 mp
- Nr. fronturi:1
- Front stradal:30 m
- Învelitoare acoperis:Tigla
- An construcție:2003
- Structură rezistență:caramida
- Regim înălțime:P+M
- Nr. locuri parcare:2

- Nr. garaje:1  
Adaugă

### UTILITĂȚI

- Utilitati generale: Curent, Apa, Canalizare, Gaz, Telefon
- Acces internet: Cablu, Fibra optica

### FINISAJE

- Podele: Parchet, Gresie
- Izolatii termice: Exterior, Interior

- Pereti: Faianta

## DOTĂRI

- Bucatarie: Mobilata, Utilata
- Mobilat: Complet

## ALTE DETALII ZONĂ

- Amenajare strazi: Asfaltate

## ALTE DETALII PREȚ

Comision: 2%%

### COMPARABIA NR. 3

<https://homezz.ro/casa-singur-in-curte-in-fagaras-cartierul-galati-2859470.html>

TEL: 0771338871

Următorul



CONSULTANT IMOBILIAR

**+40771338871**

ADAUGĂ LA FAVORITE

**VÂNZARE**

Casă - Vilă 3 camere, Est

# Casa singur in curte in Fagaras - Cartierul Galati

## 55.000 EUR

Casa - Vile|80 m<sup>2</sup>|3 camere  
Fagaras, Brasov / Est

ID 2859470

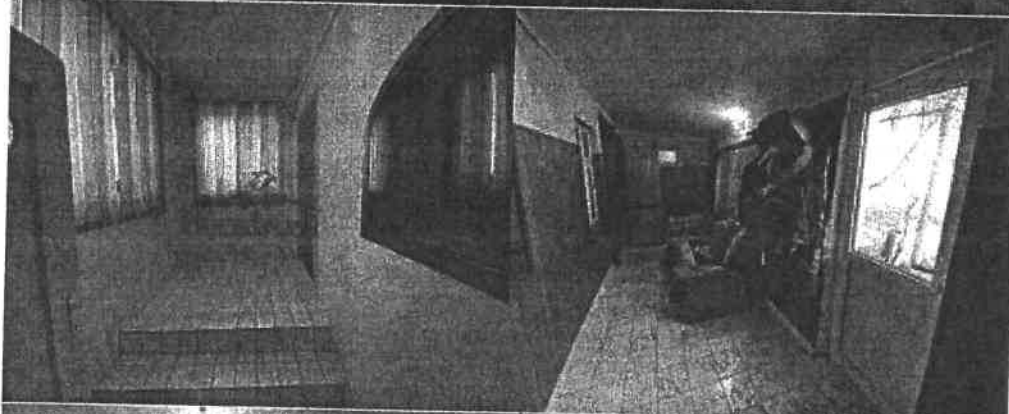

**INTELLIGENT MOB**

**Vinzi sau închiriezi?**  
Pune acum anunț pe HomeZZ.ro  
și poți avea clienți chiar de azi!

**+ ADAUGĂ ANUNȚ**

Zona

Număr camere

Est

|                           |   |
|---------------------------|---|
| Suprafața utilă           | <u>3</u>                                |
| Suprafață teren           | 80 m <sup>2</sup>                       |
| An finalizare construcție | 745 m <sup>2</sup>                      |
| Stare proprietate         | 1970                                    |
| Număr niveluri imobil     | <u>De renovat</u>                       |
| Număr Băi                 | <u>mai mult de 12</u>                   |
| Clasă energetică          | <u>1</u>                                |
| Posibilitate parcare      | C                                       |
| Nr. locuri parcare        | Da                                      |
| Utilități                 | <u>3</u>                                |
|                           | Curent, Apă, Canalizare, Gaz, Încălzire |

Preț negociabil

Subsol

Casa singur in curte de vanzare in Fagaras mai exact in Cartierul Galati, insumeaza o suprafata utila de 80 mp si o suprafata construita de 110.09 mp, are o deschidere la strada de 27 ml si o are o curte libera de 635 mp.

Beneficiaza de o compartimentare ampla detinad: 1 living de 21.25 mp, 2 dormitoare, 1 bucatarie inchisa si 1 baie prevazuta cu geam aerisire, 2 holuri si un beci de aproximativ 33.26 mp. In curte mai este 1 garaj cu intrare direct din strada si inca o anexa de 30 mp.

Are toate utilitatile trase in locuinta. Nu are centrala, in schimb sobele de teracota sunt racordate la gaz.

Ca si distanta, pana in centrul orasului faceti aproximativ 10 minute (mers pe jos), strada pe care se afla este foarte linistita in zona fiind numai case.

Pret 55000 euro/negotiabil. Se poate achizitiona si prin credit ipotecar.

Detine Certificat Energetic, clasa C.

## **Solicită vizionarea proprietății**

Alege o dată disponibilă:

**Vineri**

30 Decembrie

**Sâmbătă**

31 Decembrie

## RAPORT DE EVALUARE nr. ANEXA 2.1

Beneficiar raport: primaria fagaras Destinatari: RIMARIA FAGARAS  
 Proprietate Evaluata: BRASOV, FAGARAS, Fagaras, semicentral

Data evaluarii: 27.12.2022 / Curs la data evaluarii: 4,928 lei/EUR  
 Coef.de corectie pentru distanta transport: 0,997 (conf. tabel din ANEXA 2)  
 Coef. corectie manopera: 0,965 (conf. tabel din ANEXA 2)  
 Grad seismic: 7

### EVALUARE CONSTRUCTIILOR - ABORDAREA PRIN COST

| Fisa tehnică                | Poz. pe plan de sit | Denumire | Anul PIF | Starea Fizica | Varsta Cronologica (ani) | Varsta Cronologica Ponderata (ani) | Suprafata construita desfasurata (mp) | Cost de nou constructie (lei) | Cost de nou constructie (EUR) | Depr. fizica (%) | Depreciere functionala (lei) | Depr. Externa (%) | Cost net constructie (lei) | Cost net constructie (EUR) | Grad de realizare (%) | Cost lucran ramasa de executat (lei) |
|-----------------------------|---------------------|----------|----------|---------------|--------------------------|------------------------------------|---------------------------------------|-------------------------------|-------------------------------|------------------|------------------------------|-------------------|----------------------------|----------------------------|-----------------------|--------------------------------------|
| 1.                          |                     | casa P+M | 2004     | B             | 18                       | 18                                 | 242                                   | 891.218                       | 180.855                       | 23               | 55000                        | 10                | 568.114                    | 115.288                    | 100,00                | 0                                    |
| <b>TOTAL CONSTRUCTIILOR</b> |                     |          |          |               |                          |                                    |                                       |                               | <b>180.855</b>                |                  |                              |                   | <b>568.114</b>             | <b>115.288</b>             |                       | <b>0</b>                             |

Note: - Valorile din tabel nu contin TVA

- In cazul constructiilor nefinalizate coloana "Cost de nou constructie" contine costul de nou al constructiilor considerate ca fiind finalizate, iar coloana "Cost net constructie" contine costul de nou al constructiilor considerate ca fiind finalizate din care s-au dedus deprecierea.



FISA NR. 1. - casa P+M

| Nr. crt. | Simbol      | Descriere element constructiv  | Comentariu | UIM           | Stare Fizica | Cantitate | Cost unitar de nou instalat si corectat, fara TVA (lei/UM) | Cost de nou constructie (lei fara TVA) | Grad realizare (%) | Cost de nou lucrat executate (lei fara TVA) | Cost lucrari ramase de executat (lei fara TVA) | Sursa int. | Pag. |
|----------|-------------|--|------------|---------------|--------------|-----------|--|--|--------------------|---|--|------------|------|
| Index    | 1           | 2  | 2A         | 3             | 4            | 5         | 6  | 7 = 5 x 6                              | 8                  | 9 = 7 x 8 / 100                             | 10 = 7 - 9                                     | 11         | 12   |
| 1        | FSUBSPAR    | Infrastructura cu subsol partial   |            | mp Ac         | B            | 116,6     | 1.280,31   | 149.284,14                             | 100,00             | 149.284                                     | 0  | 1          | 13   |
| 2        | ZIDICAR24PS | Structura cladire parter (cu scara) - Zidarie caramida 24 cm - include stalpisoni, centura si placa din beton armat realizata la partea superioara a zidariei, si scara din beton armat cu podest intermediar                      |            | mpAd parter   | B            | 116,6     | 1.409,23   | 164.316,22                             | 100,00             | 164.316                                     | 0  | 1          | 20   |
| 3        | ZIDICAR24M  | Structura mansarda - Zidarie caramida 24 cm - include stalpisoni si centura din beton armat realizata la partea superioara a zidariei  |            | mpAd mansarda | B            | 100       | 609,42   | 60.942,00                              | 100,00             | 60.942                                      | 0  | 1          | 32   |
| 4        | INBRAMAC    | Sarpanta + invelitoare tigla Bramac + jgheaburi + burlane  |            | mp acoperis   | B            | 150       | 481,98   | 72.297,00                              | 100,00             | 72.297                                      | 0  | 5          | 2    |
| 5        | FVINAR      | Finisaj cu tencuiala driscuita si vinarom  |            | mp fatada     | B            | 116,6     | 217,84   | 25.400,14                              | 100,00             | 25.400                                      | 0  | 1          | 36   |
| 6        | FOBFS       | Finisaj obisnuit fara scara: pereti tencuiti si zugraviti, tamplarie lemn, covor pvc pe suport textil (sau tamplarie PVC cu geam termopan si parchet laminat), faianta la baie si bucatarie, fatade tencuite (tencuieii tip strop) |            | mpAd          | B            | 116,6     | 1.562,58   | 182.196,83                             | 100,00             | 182.197                                     | 0  | 1          | 35   |
| 7        | FOMANS      | Finisaj obisnuit mansarda tavan gipscarton: pereti tencuiti si zugraviti, tamplarie lemn, covor pvc pe suport textil (sau tamplarie PVC cu geam termopan si parchet laminat), faianta la baie si bucatarie                         |            | mpAd          | B            | 100       | 985,34   | 98.534,00                              | 100,00             | 98.534                                      | 0  | 1          | 35   |
| 8        | ELINGR      | Instalatii electrice de iluminat, prize monofazate, trasee curenti slabi   |            | mpAd          | B            | 216,6     | 248,54   | 53.833,77                              | 100,00             | 53.834                                      | 0  | 1          | 37   |
| 9        | INCELF5     | Instalatii de incalzire cu traseu teava Cu, corpuri statice din fonta de import sau bimetale de tip Siral  |            | mpAd          | B            | 216,6     | 234,24   | 50.736,39                              | 100,00             | 50.736                                      | 0  | 1          | 37   |
| 10       | DUSLAWC     | Cuva dus + lavoar + WC (sanitare obisnuite)  |            | ansamblu      | B            | 2         | 4.838,72   | 9.677,44                               | 100,00             | 9.677                                       | 0  | 1          | 37   |



|    |           |  |       |   |    |        |                |        |                |          |   |    |
|----|-----------|--|-------|---|----|--------|----------------|--------|----------------|----------|---|----|
| 11 | GARAJBCA7 | Structura garaj pentru 1 autoturism, din zidarie bca de 24 cm grosime, cu stalpiori de beton armat, pe fundatii din cuzineti armati, si placa din beton armat de 10 cm grosime; pardoseala din beton simplu de 10 cm grosime | mp Ad | B | 25 | 781,10 | 19.527,50      | 100,00 | 19.528         | 0        | 3 | 54 |
| 12 | B1S       | Finisaj interior garaj din zidarie: fencuciei interioare (tavan netencuit), spoiala de var, usi metalice vopsite; pardoseala nu este scivisita.  | mp Ad | B | 25 | 111,74 | 2.793,50       | 100,00 | 2.794          | 0        | 3 | 56 |
| 13 | EILFT     | Corp de iluminat incandescent  | buc   | B | 25 | 67,16  | 1.679,00       | 100,00 | 1.679          | 0        | 3 | 56 |
|    |           | <b>TOTAL FISA</b>  |       |   |    |        | <b>891.218</b> |        | <b>891.218</b> | <b>0</b> |   |    |

Note:

- Cost unitar de nou indexat si corectat, fara TVA (col.6) este calculat pe baza costurilor de Material, Manopera, Transport si utilaje, Coef.recapit.deviz analitic, Coef.chelt.indirecte din catalog, iar rezultatul este indexat cu indicele de actualizare aferent datei evaluarii si corectat cu coef.pt.dist.transp.si manopera, apoi din rezultat se deduce TVA aferenta indicilor de actualizare valabili la data evaluarii

- Sursa informatiei: 1 = "Cl-CR C.rezidentiale"; 2 = "Cl-CR C.industriale, comerciale si agricole, constructii speciale"; 3 = "Cl-CR Cladiri cu structuri pe cadre, anexe gospodaresti, structuri MITek si constructii speciale"; 4 - "Metoda costurilor segregate" / IROVAL, 5 - "CONSTRUCTII - sisteme si subsisteme constructive" - Editura IROVAL, 6 - "Centrale eoliene" autor Schiopu C, 7 = "CR-CI CLADIRI DE BIROURI SI CLADIRI COMERCIALE" - Editura IROVAL C.Schiopu

- Creat cu aplicatia Kost Plus (indici 2022-2023) - [www.kosturi.ro](http://www.kosturi.ro) - program inregistrat in Registrul National al programelor pentru Calculator

## RAPORT DE EVALUARE nr. ANEXA 2.2.

Beneficiar raport: primaria fagaras Destinatari: RIMARIA FAGARAS  
 Proprietate Evaluata:  
 BRASOV, FAGARAS, Fagaras, semicentral

Data evaluarii: 27.12.2022 / Curs la data evaluarii: 4,928 lei/EUR  
 Coef.de corectie pentru distanta transport: 0,997 (conf. tabel din ANEXA 2)  
 Coef. corectie manopera: 0,965 (conf. tabel din ANEXA 2)  
 Grad seismic: 7

### EVALUARE CONSTRUCTIILOR - ABORDAREA PRIN COST

| Fisa nr.                    | Poz pe plan de sit. | Denumire | Anul PIF | Starea Fizica | Varsta Cronologica (ani) | Varsta Cronologica Proiectata (ani) | Suprafata construita desfasurata (mp) | Cost de noi constructii (lei) | Cost de noi constructii (EUR) | Depr. (uzura fizica) (%) | Depreciere functionala (lei) | Depr. Externa (%) | Cost net constructii (lei) | Cost net constructii (EUR) | Grad de realizare (%) | Cost lucran ramase de executat (lei) |
|-----------------------------|---------------------|----------|----------|---------------|--------------------------|-------------------------------------|---------------------------------------|-------------------------------|-------------------------------|--------------------------|------------------------------|-------------------|----------------------------|----------------------------|-----------------------|--------------------------------------|
| 1.                          |                     | casa P+M | 2003     | B             | 19                       | 19                                  | 160                                   | 850.077                       | 172.506                       | 23                       | 0                            | 0                 | 654.559                    | 132.830                    | 100,00                | 0                                    |
| <b>TOTAL CONSTRUCTIILOR</b> |                     |          |          |               |                          |                                     |                                       | <b>160</b>                    | <b>850.077</b>                |                          |                              |                   | <b>654.559</b>             | <b>132.830</b>             |                       | <b>0</b>                             |

Note: - Valorile din tabel nu contin TVA

- In cazul constructiilor nefinalizate coloana "Cost de noi constructii" contine costul de noi constructii considerate ca fiind finalizate, iar coloana "Cost net constructii" contine costul de noi constructii considerate ca fiind finalizate din care s-au dedus depreciile.



FISA NR. 1. - casa P+M

| Nr. crt. | Simbol     | Descriere element constructiv   | Comentarii | UIM           | Stare Fizica | Cantitatea | Cost unitar de nou indexat si colectat, fara TVA (lei/UIM) | Cost de nou constructie (lei fara TVA) | Grad realizare (%) | Cost de nou lucrat executate (lei fara TVA) | Cost lucrat ramase de executat (lei fara TVA) | Sursa inf. | Pag. |
|----------|------------|---|------------|---------------|--------------|------------|--|--|--------------------|---|---|------------|------|
| Index    | 1          | 2   | 2A         | 3             | 4            | 5          | 6  | 7 = 5 x 6                              | 8                  | 9 = 7 x 8 / 100                             | 10 = 7 - 9                                    | 11         | 12   |
| 1        | FSUBSPAR   | Infrastructura cu subsol partial  |            | mp Ac         | B            | 80         | 1.280,31   | 102.424,80                             | 100,00             | 102.425                                     |   | 0          | 1    |
| 2        | ZIDCAR24PS | Structura cladire parter (cu scara) - Zidarie caramida 24 cm - include stalpisorii, centura si placa din beton armat realizata la partea superioara a zidariei, si scara din beton armat cu podest intermediar                    |            | mpAd parter   | B            | 80         | 1.409,23   | 112.738,40                             | 100,00             | 112.738                                     |   | 0          | 1    |
| 3        | ZIDCAR24M  | Structura mansarda - Zidarie caramida 24 cm - include stalpisorii si centura din beton armat realizata la partea superioara a zidariei  |            | mpAd mansarda | B            | 80         | 609,42   | 48.753,60                              | 100,00             | 48.754                                      |   | 0          | 1    |
| 4        | INBRAMAC   | Sarpanta + invelitoare tigla Bramac + igheaburi + burlane   |            | mp acoperis   | B            | 100        | 481,98   | 48.198,00                              | 100,00             | 48.198                                      |   | 0          | 5    |
| 5        | FVINAR     | Finisaj cu tencuiala driscuita si vinaron   |            | mp fatada     | B            | 160        | 217,84   | 34.854,40                              | 100,00             | 34.854                                      |   | 0          | 1    |
| 6        | FOBFS      | Finisaj obisnuit fara scara: pereti tencuiti si zugraviti, tamplarie lemn, covor pvc pe suport textil (sau tamplarie PVC cu geam termopan si parchet laminat), faianta la baie si bucatarie, fatade tencuite (tencuiei tip strop) |            | mpAd          | B            | 160        | 1.562,58   | 250.012,80                             | 100,00             | 250.013                                     |   | 0          | 1    |
| 7        | FOMANS     | Finisaj obisnuit mansarda tavan gipscarton: pereti tencuiti si zugraviti, tamplarie lemn, covor pvc pe suport textil (sau tamplarie PVC cu geam termopan si parchet laminat), faianta la baie si bucatarie                        |            | mpAd          | B            | 80         | 985,34   | 78.827,20                              | 100,00             | 78.827                                      |   | 0          | 1    |
| 8        | ELINGR     | Instalatii electrice de iluminat, prize monofazate, trasee curenti slabi  |            | mpAd          | B            | 160        | 248,54   | 39.766,40                              | 100,00             | 39.766                                      |   | 0          | 1    |
| 9        | INCELF5    | Instalatii de incalzire cu traseu teava Cu, corpuri statice din fonta de import sau bimetale de tip Siral   |            | mpAd          | B            | 160        | 234,24   | 37.478,40                              | 100,00             | 37.478                                      |   | 0          | 1    |
| 10       | DUSLAWC    | Cuva dus + lavoar + WC (sanitare obisnuite)   |            | ansamblu      | B            | 2          | 4.838,72   | 9.677,44                               | 100,00             | 9.677                                       |   | 0          | 1    |

|    |            |  |             |   |     |        |                   |        |                |          |   |    |
|----|------------|--|-------------|---|-----|--------|-------------------|--------|----------------|----------|---|----|
| 11 | GARAJBCĂ   | Structura garaj pentru 1 autoturism, din zidarie bca de 24 cm grosime, cu stăpitori de beton armat, pe fundatii din cuzineta armati, si placa din beton armat de 10 cm grosime; pardoseala din beton simplu de 10 cm grosime | mp Ad       | B | 30  | 781,10 | 23.433,00         | 100,00 | 23.433         | 0        | 3 | 54 |
| 12 | B1S        | Finisaj interior garaj din zidarie: tencuiei interiora (tavan netencuit), spoiala de var, usi metalice vopsite; pardoseala nu este scivisita.  | mp Ad       | B | 30  | 111,74 | 3.352,20          | 100,00 | 3.352          | 0        | 3 | 56 |
| 13 | EILFT      | Corp de iluminat incandescent  | buc         | B | 30  | 67,16  | 2.014,80          | 100,00 | 2.015          | 0        | 3 | 56 |
| 14 | INVTIG     | Invelitoare tigla profilata ceramica pe sarpanita din lemn ecarisat; include si costul jgheburilor si burfanelor din tabla zincata   | mp acoperis | B | 100 | 523,76 | 52.376,00         | 100,00 | 52.376         | 0        | 1 | 35 |
| 15 | MAGLROTUND | Magazie din scanduri pe structura din lemn rotund pe fundatii piatra, pardoseala parant compactat sau beton simplu, usa dulghereasca, fereastra cu ochituri fixe   | mp Ad       | B | 20  | 258,04 | 5.160,80          | 100,00 | 5.161          | 0        | 3 | 52 |
| 16 | INVFAAZB   | Invelitoare din azbociment ondulat, montata pe sipci de lemn de rasinoase ce reazema pe grinzile de lemn ale structurii magaziei   | mp Ad       | B | 20  | 50,42  | 1.008,40          | 100,00 | 1.008          | 0        | 3 | 52 |
|    |            |  |             |   |     |        | <b>TOTAL FISA</b> |        | <b>850.077</b> | <b>0</b> |   |    |

Note:

- Cost unitar de nou indexat si corectat, fara TVA (col.6) este calculat pe baza costurilor de Material, Manopera, Transport si utilitaje, Coef.recapit.deviz analitic, Coef.recapit.indirecte din catalog, iar rezultatul este indexat cu indicele de actualizare aferent datei evaluarii si corectat cu coef.pt.dist.transp.si manopera, apoi din rezultat se deduce TVA aferenta indicilor de actualizare valabili la data evaluarii

- Sursa informatiei: 1 = "CI-CR C.residentiale"; 2 = "CI-CR C.industriale, comerciale si agricole, constructii speciale"; 3 = "CI-CR Cladiri cu structuri pe cadre, anexe gospodaresti, structuri MIT ek si constructii speciale"; 4 - "Metoda costurilor segregate" / IROVAL, 5 - "CONSTRUCTII - sisteme si subsisteme constructive" - Editura IROVAL, 6 - "Centrale eoliene" autor Schiopu C, 7 = "CR-CI CLADIRI DE BIROURI SI CLADIRI COMERCIALE" - Editura IROVAL C.Schiopu, 8 = "CR-CI CLADIRI INSIRUITE, CLADIRI CUPLATE, APARTAMENTE IN BL.TURN, CLADIRI MONUMENTALE, SPITALE, POLICLINICI SI CAMINE DE BATRANI" - Editura IROVAL 2021, autor

- Creat cu aplicatia Kost Plus (indici 2022-2023) - www.kosturi.ro - program inregistrat in Registrul National al programelor pentru Calculator

## RAPORT DE EVALUARE nr. ANEXA 2.3.

Beneficiar raport: primaria fagaras Destinatari: RIMARIA FAGARAS  
 Proprietate Evaluata:  
 BRASOV, FAGARAS, cartier Galati

Data evaluarii: 27.12.2022 / Curs la data evaluarii: 4,928 lei/EUR  
 Coef.de corectie pentru distanta transport: 0,997 (conf. tabel din ANEXA 2)  
 Coef. corectie manopera: 0,965 (conf. tabel din ANEXA 2)  
 Grad seismic: 7

### EVALUARE CONSTRUCTIILOR - ABORDAREA PRIN COST

| Fisa nr.                    | Proz. pe plan de sit. | Denumire    | Anul PIE | Starea Fizica | Varsta Cronologica (ani) | Varsta Cronologica ponderata (ani) | Suprafata construita deasurata (mp) | Cost de nou constructie (lei) | Cost de nou constructie (EUR) | Depr. (uzura) fizica (%) | Depreciere functionala (lei) | Depr. Externa (%) | Cost net constructie (lei) | Cost net constructie (EUR) | Grad de realizare (%) | Cost lucran ramase de executat (lei) |
|-----------------------------|-----------------------|-------------|----------|---------------|--------------------------|------------------------------------|-------------------------------------|-------------------------------|-------------------------------|--------------------------|------------------------------|-------------------|----------------------------|----------------------------|-----------------------|--------------------------------------|
| 1.                          |                       | CASA PARTER | 1970     | S             | 52                       | 52                                 | 110                                 | 611.462                       | 124.084                       | 58                       | 20000                        | 10                | 213.133                    | 43.251                     | 100,00                | 0                                    |
| <b>TOTAL CONSTRUCTIILOR</b> |                       |             |          |               |                          |                                    |                                     | <b>110:</b>                   | <b>611.462</b>                | <b>124.084</b>           |                              |                   | <b>213.133</b>             | <b>43.251</b>              |                       | <b>0</b>                             |

Note: - Valorile din tabel nu contin TVA

- In cazul constructiilor nefinalizate coloana "Cost de nou constructie" contine costul de nou al constructiilor considerate ca fiind finalizate, iar coloana "Cost net constructie" contine costul de nou al constructiilor considerate ca fiind finalizate din care s-au dedus deprecierea.





FISA NR. 1. - CASA PARTER

| Nr. crt. | Simbol      | Descrierea element constructiv  | Comentariu | UM          | Stare Fizica | Cantitate | Cost unitar de nou indexat si corectat, fara TVA (le/UM) | Cost de noi constructie (lei fara TVA) | Grad realizare (%) | Cost de noi lucrari executate (lei fara TVA) | Cost lucrari ramase de executat (lei fara TVA) | Sursa Inf. | Pag. |
|----------|-------------|---|------------|-------------|--------------|-----------|--|--|--------------------|--|--|------------|------|
| Index    | 1           | 2   | 2A         | 3           | 4            | 5         | 6  | 7 = 5 x 6                              | 8                  | 9 = 7 x 8 / 100                              | 10 = 7 - 9                                     | 11         | 12   |
| 1        | FSUBSPAR    | Infrastructura cu subsol partial  |            | mp Ac       | B            | 110       | 1.280,31   | 140.834,10                             | 100,00             | 140.834                                      | 0  | 1          | 13   |
| 2        | 7ZIDCAR24PS | Structura cladire parter (cu scara) - Zidarie caramida 24 cm - include stapisoni, centura si placa din beton armat realizata la partea superioara a zidariei, si scara din beton armat cu podest intermediar                    |            | mpAd parter | B            | 110       | 1.409,23   | 155.015,30                             | 100,00             | 155.015                                      | 0  | 1          | 20   |
| 3        | FVINAR      | Finisaj cu tencuiala driscuita si vinarom   |            | mp fatada   | B            | 110       | 217,84   | 23.962,40                              | 100,00             | 23.962                                       | 0  | 1          | 36   |
| 4        | FOBFS       | Finisaj obisnuit fara scara: pereti tencuiti si zugraviti, tamplarie lemn, covor pvc pe suport textil (sau tamplarie PVC cu geam termopan si parchet laminat), tavan la baie si bucatarie, fatade tencuite (tencuiei tip strop) |            | mpAd        | B            | 110       | 1.562,58   | 171.883,80                             | 100,00             | 171.884                                      | 0  | 1          | 35   |
| 5        | ELINGR      | Instalatii electrice de iluminat, prize monofazate, trasee curenti slabi  |            | mpAd        | B            | 110       | 248,54   | 27.339,40                              | 100,00             | 27.339                                       | 0  | 1          | 37   |
| 6        | DUSLAWC     | Cuva dus + lavoar + WC (sanitare obisnuite)   |            | ansamblu    | B            | 1         | 4.838,72   | 4.838,72                               | 100,00             | 4.839  | 0  | 1          | 37   |
| 7        | INVTIG      | Invelitoare tigla profilata ceramica pe sarpanta din lemn ecarisat; include si costul jgheaburilor si burfanelor din tabla zincata  |            | mp acoperis | S            | 130       | 523,76   | 68.088,80                              | 100,00             | 68.089                                       | 0  | 1          | 35   |
| 8        | INCCONV     | Incalzire cu convectoratoatoare   |            | mpAd        | S            | 110       | 177,27   | 19.499,70                              | 100,00             | 19.500                                       | 0  | 1          | 37   |
|          |             | TOTAL FISA  |            |             |              |           |  | 611.462                                |                    | 611.462                                      | 0  |            |      |

Note:

- Cost unitar de nou indexat si corectat, fara TVA (col.6) este calculat pe baza costurilor de Material, Manopera, Transport si utilitaje, Coef.recapit.deviz analitic, Coef.chelt.indirecte din catalog, iar rezultatul este indexat cu indicele de actualizare aferent datei evaluarii si corectat cu coef.pt.dist.transp.si manopera, apoi din rezultat se deduce TVA aferenta indicator de actualizare valabilii la data evaluarii

- Sursa informatiei: 1 = "CI-CR C.rezidentiale"; 2 = "CI-CR C.industriale, comerciale si agricole, constructii speciale"; 3 = "CI-CR Cladiri cu structuri pe cadre, anexe gospodaresti, structuri MITek si constructii speciale"; 4 - "Metoda costurilor segregate" / IROVAL, 5 - "CONSTRUCTII - sisteme si subsisteme constructive" - Editura IROVAL, 6 - "Centrale eoliene" autor Schiopu C, 7 = "CR-CI CLADIRI DE BIROURI SI CLADIRI COMERCIALE" - Editura IROVAL C:Schioapu, 8 = "CR-CI CLADIRI INSIRUIITE, CLADIRI CUPLATE, APARTAMENTE IN BL.TURN, CLADIRI MONUMENTALE, SPITALE, POLICLINICI SI CAMINE DE BATRANI" - Editura IROVAL 2021, autor



Oficiul de Cadastru și Publicitate Imobiliară BRASOV  
Biroul de Cadastru și Publicitate Imobiliară Fagaras

58

|                                |       |
|--------------------------------|-------|
| Nr. cerere                     | 20430 |
| Ziua                           | 23    |
| Luna                           | 08    |
| Anul                           | 2022  |
| Cod verificare<br>100118374493 |       |



### EXTRAS DE CARTE FUNCİARĂ PENTRU INFORMARE

Carte Funciară Nr. 107290 Făgăraș

#### A. Partea I. Descrierea imobilului

TEREN Intravilan

Adresa: Loc. Fagaras, Str Trandafirilor, Jud. Brasov

| Nr. Crt. | Nr. cadastral topografic | Suprafața* (mp) | Observații / Referințe |
|----------|--------------------------|-----------------|------------------------|
| A1       | 107290                   | 312             | Teren imprejmuit;      |

#### B. Partea II. Proprietari și acte

| Înscrieri privitoare la dreptul de proprietate și alte drepturi reale   | Referințe |
|---|-----------|
| <b>20430 / 23/08/2022</b><br>Act Administrativ nr. 197, din 26/05/2022 emis de UAT FAGARAS-documentație cadastrală întocmită de persoană fizică autorizată, avizată de serviciul cadastru; Act Administrativ nr. 38136, din 30/05/2022 emis de UAT FAGARAS; Act Administrativ nr. 39427, din 06/06/2022 emis de UAT FAGARAS; Act Administrativ nr. 38136/3, din 15/06/2022 emis de UAT FAGARAS; |           |
| B2  | A1        |
| Intabulare, drept de PROPRIETATE, dobândit prin Lege, cota actuala<br>1/1   |           |
| 1) <b>MUNICIPIUL FĂGĂRAȘ</b> , CIF:4384419, DOMENIUL PRIVAT   |           |
| OBSERVAȚII: pozitie transcrisa din CF 107261/Făgăraș, inscrisa prin incheierea nr. 13950 din 09/06/2022;  |           |

#### C. Partea III. SARCINI .

| Înscrieri privind dezmembrămintele dreptului de proprietate, drepturi reale de garanție și sarcini | Referințe |
|--|-----------|
| NU SUNT  |           |

0768238767

58



Anexa Nr. 1 La Partea I

Teren

| Nr cadastral | Suprafața (mp)* | Observații / Referințe |
|--------------|-----------------|------------------------|
| 107290       | 312             |                        |

\* Suprafața este determinată în planul de proiecție Stereo 70.

DETALII LINIARE IMOBIL

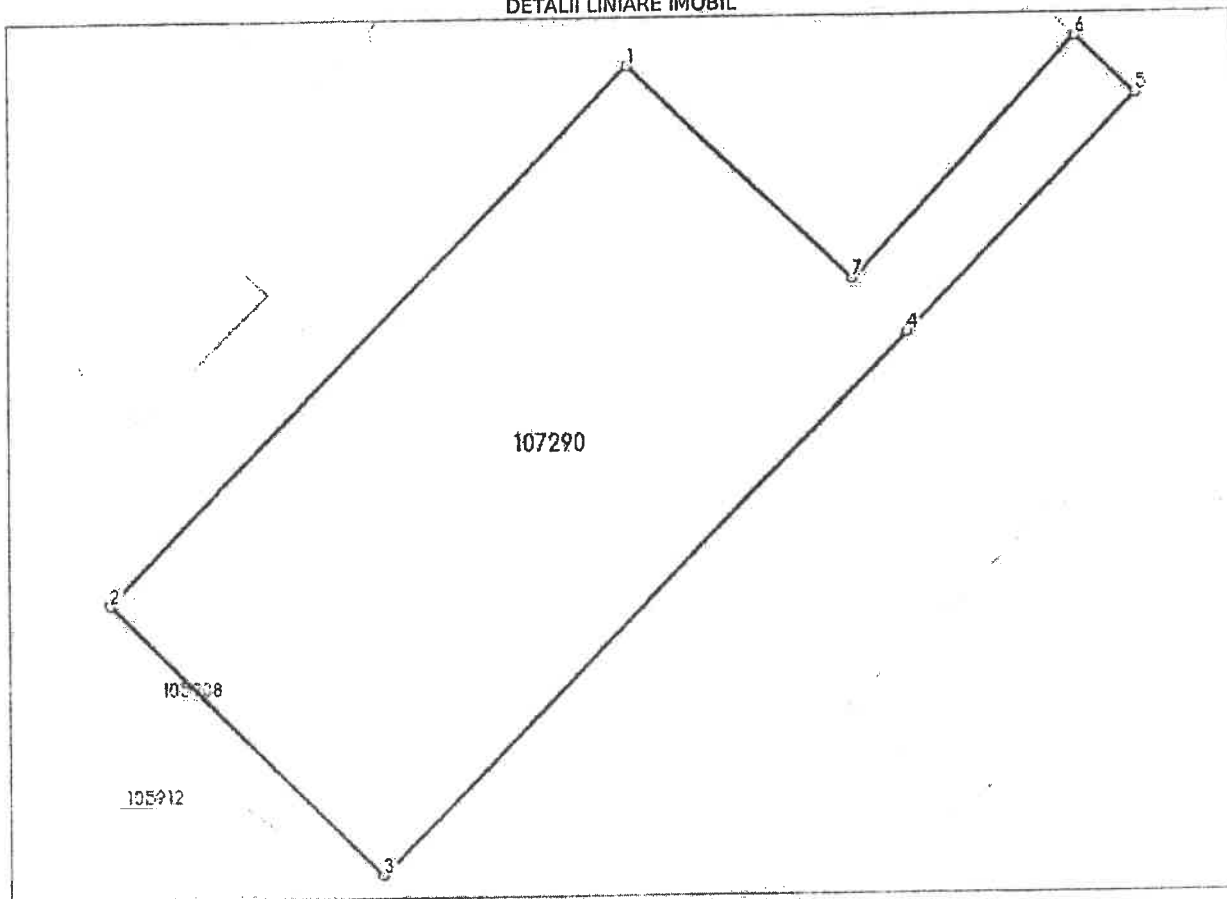

Date referitoare la teren

| Nr Ct | Categorie folosință | Intra vilan | Suprafața (mp) | Tarla | Parcelă | Nr. topo | Observații / Referințe |
|-------|---------------------|-------------|----------------|-------|---------|----------|------------------------|
| 1     | curți construcții   | DA          | 312            | -     | -       | -        |                        |

Lungime Segmente

1) Valorile lungimilor segmentelor sunt obținute din proiecție în plan.

| Punct început | Punct sfârșit | Lungime segment (** (m) |
|---------------|---------------|-------------------------|
| 1             | 2             | 23.402                  |
| 2             | 3             | 12.14                   |
| 3             | 4             | 23.636                  |
| 4             | 5             | 10.395                  |
| 5             | 6             | 2.612                   |
| 6             | 7             | 10.358                  |

| Punct început | Punct sfârșit | Lungime segment (** (m) |
|---------------|---------------|-------------------------|
| 7             | 1             | 9.757                   |

\*\* Lungimile segmentelor sunt determinate în planul de proiecție Stereo 70 și sunt rotunjite la 1 milimetru.

\*\*\* Distanța dintre puncte este formată din segmente cumulate ce sunt mai mici decât valoarea 1 milimetru.

Certific că prezentul extras corespunde cu pozițiile în vigoare din cartea funciară originală, păstrată de acest birou.

Prezentul extras de carte funciară este valabil la autentificarea de către notarul public a actelor juridice prin care se sting drepturile reale precum și pentru dezbateră succesiunilor, iar informațiile prezentate sunt susceptibile de orice modificare, în condițiile legii.

S-a achitat tariful de 0 RON, -, pentru serviciul de publicitate imobiliară cu codul nr. 222.

Data soluționării,  
26-08-2022

Data eliberării,  
\_/\_/\_\_\_

Asistent Registrator,  
ADRIANA COJOCARIU

\_\_\_\_\_  
(parafa și semnătura)

Referent,

\_\_\_\_\_  
(parafa și semnătura)

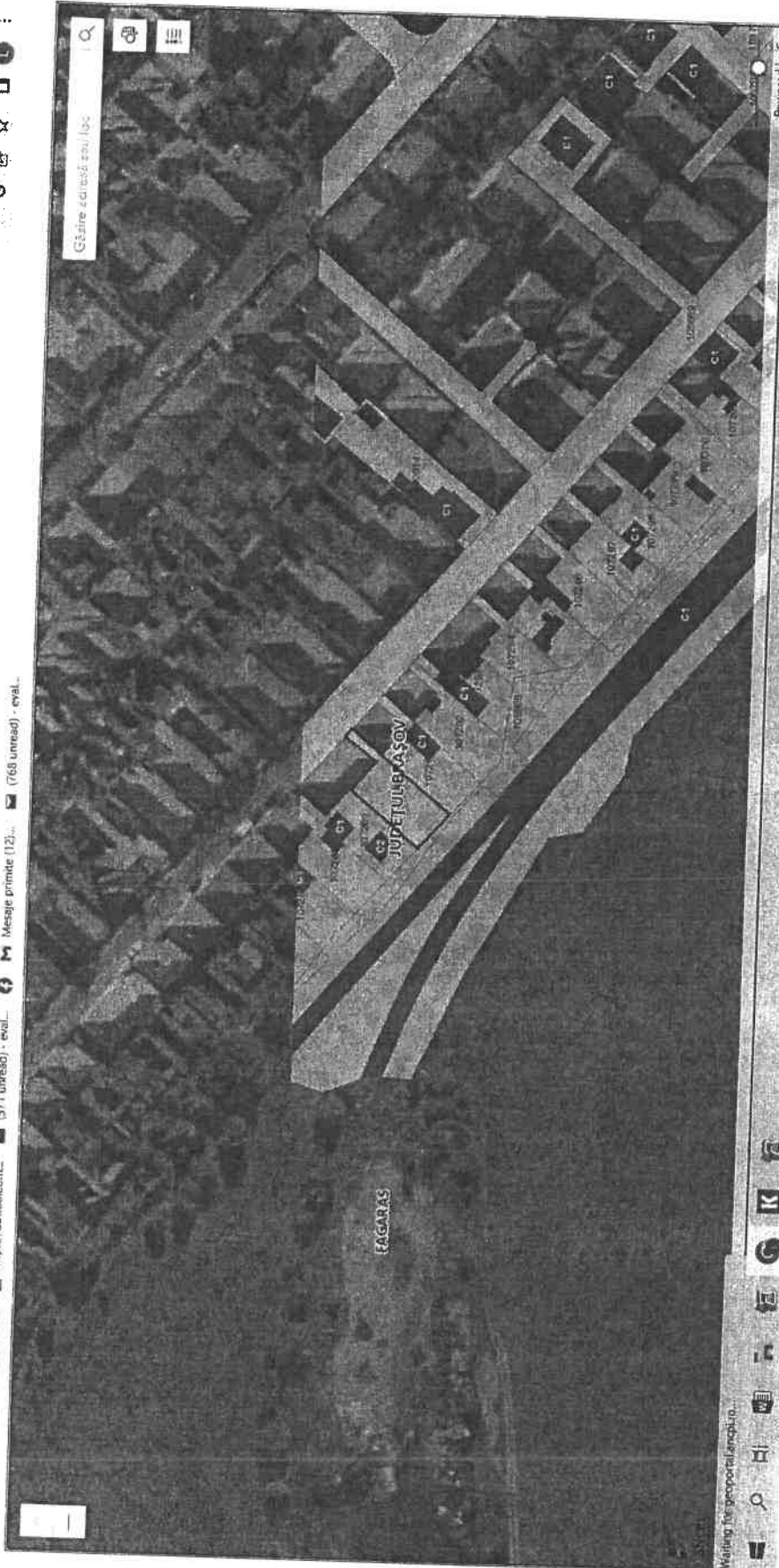

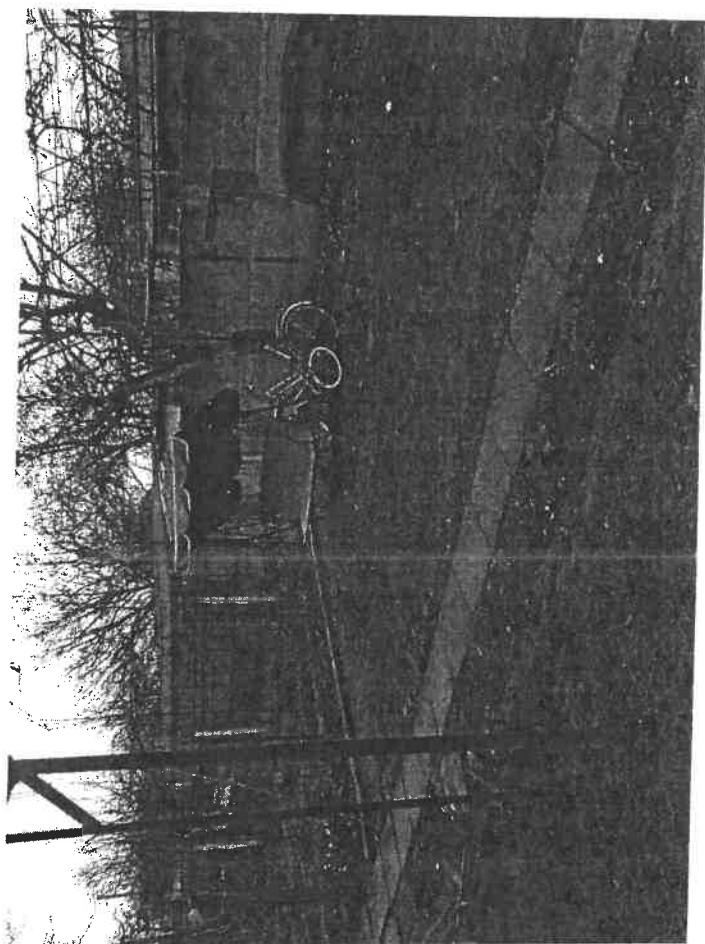
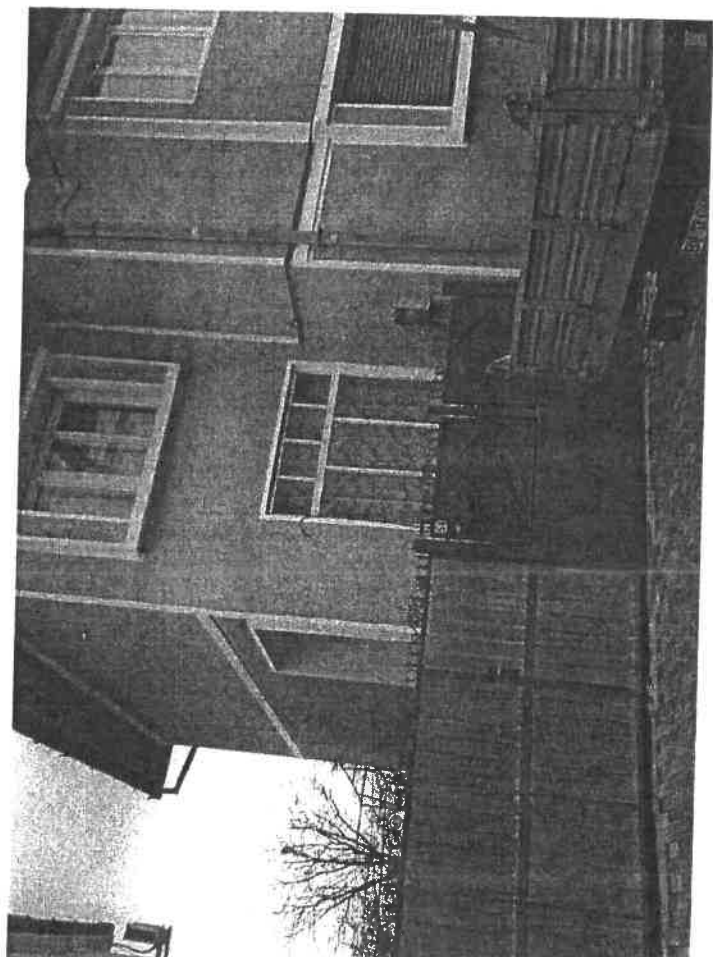
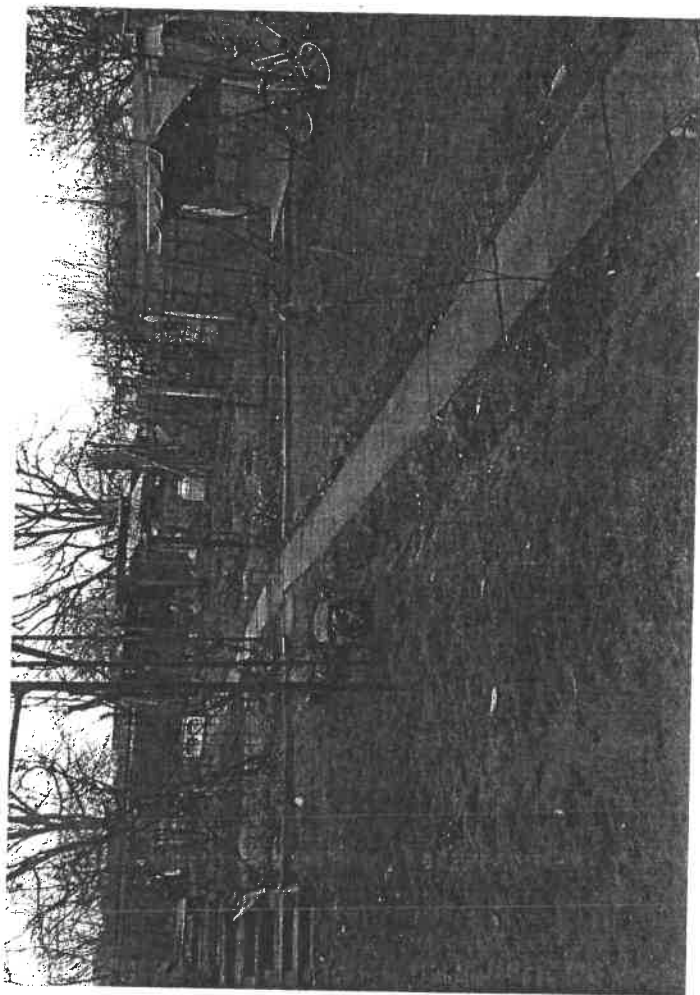
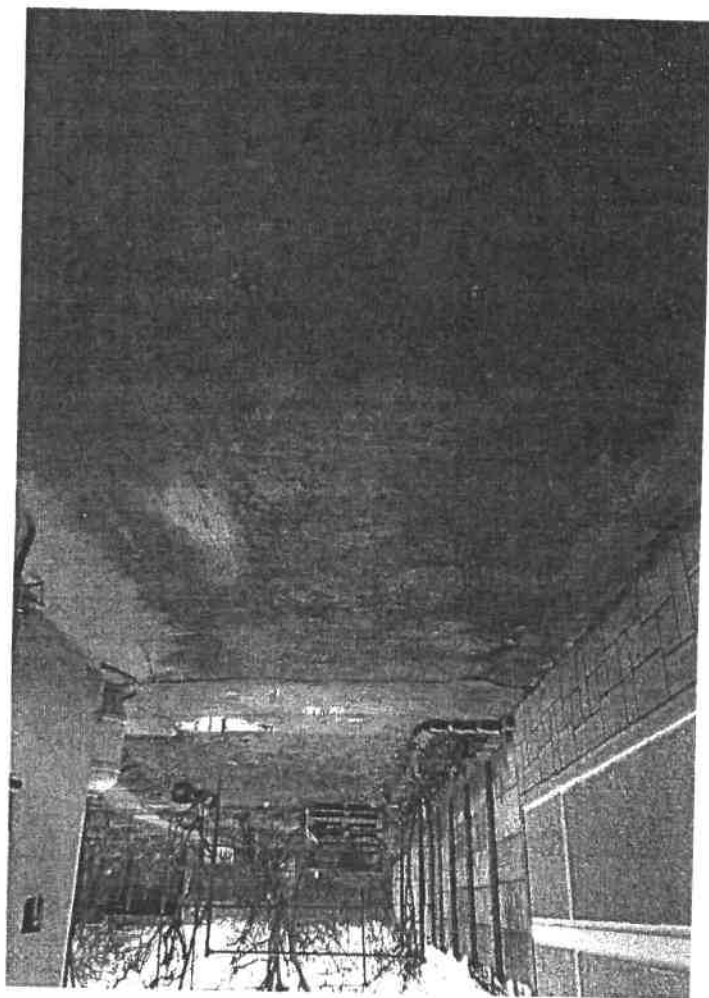

**CONSILIUL LOCAL AL  
MUNICIPIULUI FĂGĂRAȘ**

**COMISIA 3  
COMISIA PENTRU SERVICII  
PUBLICE, PENTRU COMERT  
ȘI AGRICULTURĂ**

**AVIZ NR. 5 / 27.07.2023**

În aplicarea prevederilor art.136 din O.U.G.nr.57/2019 privind Codul administrativ  
Comisia de specialitate nr.3 **AVIZEAZĂ (NU AVIZEAZĂ)** favorabil proiectul de  
hotărâre privind:

- aprobarea vânzării directe, cu respectarea dreptului de preemțiune, a imobilului  
teren - intravilan, proprietatea Municipiului Făgăraș - domeniu privat, situat în Făgăraș, str.  
Trandafirilor, teren înscris în CF nr. 107290 Făgăraș, în suprafață de 312 mp, aferent  
construcției casă, situată în Făgăraș str Trandafirilor nr. 58, proprietate persoane fizice.

Amendamente propuse:

*Aviz Favorabil*

*1 Astiner Ștefan*

**PREȘEDINTE,**  
**Știrbu Cosmin**



**SECRETAR,**

**Cod: F-18**

**CONSILIUL LOCAL AL  
MUNICIPIULUI FĂGĂRAȘ**

**COMISIA 4  
COMISIA PENTRU ACTIVITĂȚI  
ȘTIINȚIFICE, ÎNVĂȚĂMÂNT,  
CULTE, SĂNĂTATE, CULTURĂ,  
PROTECȚIE SOCIALĂ, SPORTIVE  
ȘI DE AGREMENT**

**AVIZ NR. 5 /27.07.2023**

În aplicarea prevederilor art.136 din O.U.G.nr.57/2019 privind Codul administrativ  
Comisia de specialitate nr.4 **AVIZEAZĂ (NU AVIZEAZĂ)** favorabil proiectul de  
hotărâre privind:

---

- aprobarea vânzării directe, cu respectarea dreptului de preemțiune, a imobilului  
teren - intravilan, proprietatea Municipiului Făgăraș - domeniu privat, situat în Făgăraș, str.  
Trandafirilor, teren înscris în CF nr. 107290 Făgăraș, în suprafață de 312 mp, aferent  
construcției casă, situată în Făgăraș str Trandafirilor nr. 58, proprietate persoane fizice.

Amendamente propuse:

AN (3 at.)

---

---

---

---

---

---

---

---

---

**PREȘEDINTE,**  
Gavrilă Dan

**SECRETAR,**  
Aldea Iuliana

Cod: F-18



**CONSILIUL LOCAL AL  
MUNICIPIULUI FĂGĂRAȘ**

**COMISIA 1  
COMISIA DE STUDII, PROGNOZE  
ECONOMICO-SOCIALE, BUGET  
FINANȚE ȘI ADMINISTRAREA  
DOMENIULUI PUBLIC ȘI PRIVAT  
AL MUNICIPIULUI**

AVIZ NR. 5 /27.07.2023

În aplicarea prevederilor art.136 din O.U.G.nr.57/2019 privind Codul administrativ Comisia de specialitate nr.1 **AVIZEAZĂ (NU AVIZEAZĂ)** favorabil proiectul de hotărâre privind:

- aprobarea vânzării directe, cu respectarea dreptului de preemțiune, a imobilului teren - intravilan, proprietatea Municipiului Făgăraș - domeniu privat, situat în Făgăraș, str. Trandafirilor, teren înscris în CF nr. 107290 Făgăraș, în suprafață de 312 mp, aferent construcției casă, situată în Făgăraș str Trandafirilor nr. 58, proprietate persoane fizice.

Amendamente propuse:

AF 4P/3A

**PREȘEDINTE,**  
Dobria Florin-Emanuel



**SECRETAR,**  
Klein Johannes



**Cod: F-18**



**CONSILIUL LOCAL AL  
MUNICIPIULUI FĂGĂRAȘ**

**COMISIA 6  
COMISIA DE TURISM, RELAȚII  
EXTERNE ȘI INTEGRARE  
EUROPEANĂ**

**AVIZ NR. 5 / 27.07.2023**

În aplicarea prevederilor art.136 din O.U.G.nr.57/2019 privind Codul administrativ  
Comisia de specialitate nr.6 **AVIZEAZĂ (NU AVIZEAZĂ)** favorabil proiectul de  
hotărâre privind:

---

- aprobarea vânzării directe, cu respectarea dreptului de preemțiune, a imobilului  
teren - intravilan, proprietatea Municipiului Făgăraș - domeniu privat, situat în Făgăraș, str.  
Trandafirilor, teren înscris în CF nr. 107290 Făgăraș, în suprafață de 312 mp, aferent  
construcției casă, situată în Făgăraș str Trandafirilor nr. 58, proprietate persoane fizice.

Amendamente propuse:

*AF*

*1. adăugarea bobului*

**PREȘEDINTE,  
Biza Radu**

*Biza*

**SECRETAR,  
Polmolea Corina-Cornelia**

CONSILIUL LOCAL AL  
MUNICIPIULUI FĂGĂRAȘ

COMISIA 5  
COMISIA PENTRU ADMINISTRAȚIA  
PUBLICĂ LOCALĂ, JURIDICĂ,  
APĂRAREA ORDINII PUBLICE,  
RESPECTAREA DREPTURILOR ȘI  
LIBERTĂȚILOR CETĂȚENEȘTI,  
PROBLEMELE MINORITĂȚILOR

AVIZ NR. 5 / 27.07.2023

În aplicarea prevederilor art.136 din O.U.G.nr.57/2019 privind Codul administrativ  
Comisia de specialitate nr.5 **AVIZEAZĂ (NU AVIZEAZĂ)** favorabil proiectul de hotărâre  
privind:

- aprobarea vânzării directe, cu respectarea dreptului de preemțiune, a imobilului  
teren - intravilan, proprietatea Municipiului Făgăraș - domeniu privat, situat în Făgăraș, str.  
Trandafirilor, teren înscris în CF nr. 107290 Făgăraș, în suprafață de 312 mp, aferent  
construcției casă, situată în Făgăraș str Trandafirilor nr. 58, proprietate persoane fizice.

Amendamente propuse:

---

---

---

---

---

---

---

---

---

---

PREȘEDINTE,  
Paicu Cristina-Cornelia

SECRETAR,  
Colibaș Mihai-Mădălin

Cod: F-18



CONSILIUL LOCAL AL  
MUNICIPIULUI FĂGĂRAȘ

COMISIA 2  
COMISIA DE ORGANIZARE ȘI  
DEZVOLTARE URBANISTICĂ,  
REALIZAREA LUCRĂRILOR  
PUBLICE, PROTECȚIA MEDIULUI  
ÎNCONJURĂTOR, CONSERVAREA  
MONUMENTELOR ISTORICE ȘI DE  
ARHITECTURĂ

AVIZ NR. 5 / 27.07.2023

În aplicarea prevederilor art.136 din O.U.G.nr.57/2019 privind Codul administrativ Comisia de specialitate nr.2 **AVIZEAZĂ (NU AVIZEAZĂ)** favorabil proiectul de hotărâre privind:

- aprobarea vânzării directe, cu respectarea dreptului de preemțiune, a imobilului teren - intravilan, proprietatea Municipiului Făgăraș - domeniu privat, situat în Făgăraș, str. Trandafirilor, teren înscris în CF nr. 107290 Făgăraș, în suprafață de 312 mp, aferent construcției casă, situată în Făgăraș str Trandafirilor nr. 58, proprietate persoane fizice.

Amendamente propuse:

---

---

---

---

---

---

---

---

---

---

PREȘEDINTE,  
Popa Ovidiu



Cod: F-18

SECRETAR,  
Șuteu Marilena-Dorina

