



ROMÂNIA
JUDEȚUL BRAȘOV



CONSILIUL LOCAL FĂGĂRAȘ

Strada Republicii, Nr. 3, 505200, Tel: 0040368 402 949 Fax: 0040368 402 805
Web: www.primaria-fagaras.ro, Email: secretariat@primaria-fagaras.ro

PROIECT

HOTĂRÂREA nr.
Din data de

Privind însușirea Raportului de evaluare nr 1272/2023 și aprobarea vânzării imobilului cu destinația de "locuință" și a terenului aferent, situat în Făgăraș, Șoseaua Combinatului nr 5 A, identificat în CF 107840 Făgăraș

**CONSILIUL LOCAL AL MUNICIPIULUI FĂGĂRAȘ,
întrunit în ședință.....,**

Având în vedere Referatul de aprobare al Primarului Municipiului Făgăraș nr. 57727/10.11.2023 și Raportul Compartimentului de specialitate nr. 57727/1/10.11.2023, prin care se propune însușirea Raportului de evaluare nr 1272/2023 și aprobarea vânzării imobilului cu destinația de "locuință" și a terenului aferent, situat în Făgăraș, Șoseaua Combinatului nr 5 A, identificat în CF 107840 Făgăraș, precum și faptul că acesta se regăsește în Inventarul bunurilor ce aparțin domeniului privat al Municipiului Făgăraș

Văzând avizele comisiilor de specialitate.....,

Având în vedere cererea nr 45845/07.08.2023 a titularului contractului de închiriere locuință

Ținând seama de Raportul de evaluare nr 1272/2023 întocmit de către evaluator autorizat ANEVAR

Luând în considerare faptul că, pentru imobilul teren nu au fost depuse cereri de reconstituire a dreptului de proprietate în baza Legii fondului funciar nr. 18/1991, Legii nr. 169/1997 pentru modificarea și completarea Legii fondului funciar nr. 18/1991, Legii nr. 1/2000 pentru reconstituirea dreptului de proprietate asupra terenurilor agricole și celor forestiere, solicitate potrivit prevederilor Legii fondului funciar nr. 18/1991 și ale Legii nr. 169/1997, Legea nr. 247/2005 privind reforma în domeniile proprietății și justiției, precum și unele măsuri adiacente și nu au fost depuse notificări în baza Legii nr. 10/2001 privind regimul juridic al unor imobile preluate în mod abuziv în perioada 6 martie 1945 - 22 decembrie 1989.

Având în vedere prevederile:

- Art 1.828 alin 2 Cod civil, art. 354, art. 355 și ale art. 364, alin.1 din OUG nr. 57/2019 privind Codul administrativ,

În temeiul art. 108, lit.e; art. 129, alin.2, lit. c; art. 139, alin.2, art. 196, alin.1, lit.a, art. 197, art. 198, alin.1 și alin.2, art. 243, alin.1, lit.a și art. 364, alin.1 din OUG nr. 57/2019 privind Codul administrativ:

HOTĂRĂȘTE:

Art. 1: Se însușește Raportul de evaluare nr 1272/2023 întocmit de către evaluator autorizat ANEVAR, întocmit în vederea vânzării imobilului cu destinația de "locuință" și a terenului aferent, situat în Făgăraș, Șoseaua Combinatului nr 5 A, identificat în CF 107840 Făgăraș, anexa 1 la prezenta



ROMÂNIA
JUDEȚUL BRAȘOV



CONSILIUL LOCAL FĂGĂRAȘ

Strada Republicii, Nr. 3, 505200, Tel: 0040368 402 949 Fax: 0040368 402 805
Web: www.primaria-fagaras.ro, Email: secretariat@primaria-fagaras.ro

Art.2: Se aprobă vânzarea imobilului cu destinația de ”locuință” și a terenului aferent, situat în Făgăraș, Șoseaua Combinatului nr 5 A, la prețul de identificat în CF 107840 Făgăraș către titularul contractului de închiriere potrivit anexei 2

Art.3: Prețul de vânzare va fi de 96.000 lei, potrivit Anexei 2.

Art.4.: Cu ducerea la îndeplinire a prevederilor prezentei hotărâri se încredințează Primarul Municipiului Făgăraș prin Birou cadastru, Evidență Patrimoniu.

**INITIATOR
PRIMAR,
GHEORGHE SUCACIU**

**AVIZAT PENTRU LEGALITATE,
SECRETAR GENERAL,
JR MARIAN LAVINIA**

**RAPORT AL COMPARTIMENTULUI DE SPECIALITATE
LA PROIECTUL DE HOTĂRÂRE A CONSILIULUI LOCAL**

Privind însușirea Raportului de evaluare nr 1272/2023 și aprobarea vânzării imobilului cu destinația de "locuință" și a terenului aferent, situat în Făgăraș, Șoseaua Combinatului nr 5 A, identificat în CF 107840 Făgăraș

Având în vedere cererea nr 45845/07.08.2023 formulată de titularul contractului de închiriere locuință a imobilului cu destinația de "locuință" și a terenului aferent, situat în Făgăraș, Șoseaua Combinatului nr 5 A, identificat în CF 107840 Făgăraș

Ținând seama de faptul ca imobilul descris anterior se afla în proprietatea Municipiului Fagaras, domeniul privat,

Având în vedere Raportul de evaluare nr 1272/2023 întocmit de către evaluator autorizat ANEVAR prin care s-a stabilit prețul de piață al imobilului Privind aprobarea vânzării imobilului cu destinația de "locuință" și a terenului aferent, situat în Făgăraș, Șoseaua Combinatului nr 5 A, identificat în CF 107840 Făgăraș

Având în vedere că prețul de piață, pentru imobilul ce face obiectul proiectului de hotărâre, stabilit prin raport de evaluare este de 95.500 lei

În conformitate cu prevederile art 1.828 alin 2 Cod civil precum și cu prevederile art. 364, alin.1 din OUG nr. 57/2019

Propunem spre dezbatere și aprobare proiectul privind Privind însușirea Raportului de evaluare nr 1272/2023 și aprobarea vânzării imobilului cu destinația de "locuință" și a terenului aferent, situat în Făgăraș, Șoseaua Combinatului nr 5 A, identificat în CF 107840 Făgăraș

PRIMAR
GHEORGHE SUCACIU

Nr.crt	Întocmit, Funcția	Nume și Prenume	Data	Semnătură
1.	Arhitect Sef	Liliana Boer	10.11.2023	
2.	Sef Birou	Elena Tanase		
3.	Intocmit, Consilier	Barbatei Laura		



ROMÂNIA
JUDEȚUL BRAȘOV

MUNICIPIUL FĂGĂRAȘ

Strada Republicii, Nr. 3, 505200, Tel: 0040368 402 949, Fax: 0040368 402 805
Web: www.primaria-fagaras.ro, Email: secretariat@primaria-fagaras.ro



Nr: 57727/1/10.11.2023

**REFERAT DE APROBARE
LA PROIECTUL DE HOTĂRÂRE A CONSILIULUI LOCAL**

Privind însușirea Raportului de evaluare nr 1272/2023 și aprobarea vânzării imobilului cu destinația de "locuință" și a terenului aferent, situat în Făgăraș, Șoseaua Combinatului nr 5 A, identificat în CF 107840 Făgăraș

Având în vedere cererea nr 45845/07.08.2023 formulată de titularul contractului de închiriere locuință a imobilului cu destinația de "locuință" și a terenului aferent, situat în Făgăraș, Șoseaua Combinatului nr 5 A, identificat în CF 107840 Făgăraș

Ținând seama de faptul ca imobilul descris anterior se afla in proprietatea Municipiului Fagaras, domeniul privat,

Având în vedere Raportul de evaluare nr 1272/2023 intocmit de către evaluator autorizat ANEVAR prin care s-a stabilit prețul de piață al imobilului Privind aprobarea vânzării imobilului cu destinația de "locuință" și a terenului aferent, situat în Făgăraș, Șoseaua Combinatului nr 5 A, identificat în CF 107840 Făgăraș

Având în vedere că prețul de piață, pentru imobilul ce face obiectul proiectului de hotărâre, stabilit prin raport de evaluare este de 95.500 lei

În conformitate cu prevederile art 1.828 alin 2 Cod civil precum si cu prevederile art. 364, alin.1 din OUG nr. 57/2019

Propunem spre dezbateri si aprobare proiectul privind însușirea Raportului de evaluare nr 1272/2023 și aprobarea vânzării imobilului cu destinația de "locuință" și a terenului aferent, situat în Făgăraș, Șoseaua Combinatului nr 5 A, identificat în CF 107840 Făgăraș

**PRIMAR
GHEORGHE SUCACIU**

LISTA

Cuprinzând date privind titularul contractului de închiriere a locuinței situată în Făgăraș, Șoseaua Combinatului nr 5 A

Nr. crt.	Numele și prenumele titularului contractului de închiriere	Nr. contractului de închiriere	Adresa locuinței care se vinde	Componența locuinței	Date de C.F.	Preț final vânzare
1.	Moisin Lucian Florin	Contr. Închiriere nr. 18630/27.06.2014	Făgăraș, Șoseaua Combinatului nr 5A, jud. Brasov	Apartament compus din: o camera, o baie, o bucătărie, un hol	C.F. nr. 107840 Făgăraș	96.000 lei

Co. Pătârnacu
07.08.2023

E. H. H.

MUNICIPIUL FAGARAS

45845

Ziua 07 Luna 08 Anul 2023

DOMNUL PRIMAR

SUBSEMENATUL: MOISIN LUCIAN-FLORENTIN
COMBINATULUI
CU DOMICILIUL ÎN FAGARAS SOS. NR 5.A

VĂ SOLICIT APROBAREA CUMPARĂRII LOCUINTEI
DE LA ADRESA DE MAI SUS

MENTIONEZ FAPTUL CĂ DEȚIN LOCUINȚA ÎN
CALITATE DE CHIRIAȘ ÎN BAZA DE ÎNCHIRIERE
NR. 18630

VĂ MULTUMESC.

DATA 7.08.2023



Tel:

DOBRILA LILIANA – EXPERT EVALUATOR – MEMBRU TITULAR ANEVAR
STR. M. EMINESCU, BL.4, AP.4, OR. VICTORIA, JUD. BRASOV, TEL: 0744571310

RAPORT DE EVALUARE

NR. 1272

PROPRIETATEA EVALUATA :

Obiectul evaluării îl constituie proprietatea imobiliară, TEREN INTRAVILAN SI CONSTRUCTII, înscrisă în CF 107840 Fagaras, amplasat în Mun. Fagaras, Soseaua Combinatului, nr. 5 A, Fagaras, jud. Brasov.



BENEFICIAR:

PRIMARIA MUNICIPIULUI FAGARAS

DATA EVALUARII: 20.10.2023

DOBRILA LILIANA

EXPERT EVALUATOR

Membru titular ANEVAR



➤ SINTEZA EVALUARII

➤ TIPUL DE PROPRIETATE

Proprietati imobiliare : CASA SI TEREN

➤ BENEFICIAR SI DESTINATAR

PRIMARIA MUNICIPIULUI FAGARAS, cu sediul in Fagaras, str. Republicii, nr. 3, cod 505200, jud. Brasov, tel: 0268/211313, fax 0268/213020, email secretariat@primaria-fagaras.ro, cod fiscal 4384419, reprezentant legal prin ordonator principal de credite SUCACIU GHEORGHE, functia de primar al Mun. Fagaras.

➤ EVALUATOR

EVALUATOR:
DOBRILA LILIANA – EXPERT EVALUATOR ANEVAR
Nr. Legitimatie: 12733
Adresa: str M. Eminescu 4/4, jud Brasov, tel: 0744571310

➤ OBIECTUL EVALUARI

Obiectul evaluarii il constituie imobilul situat in Mun. Fagaras, Soseaua Combinatului, nr. 5A, jud. Brasov, in scris in CF107840 Fagaras, sub A1 cu nr. top 107840, care reprezinta **teren intravilan** categoria de folosinta curti constructii in suprafata de 250 mp si si sub A1.1, Cad. 107840-C1, A1.2., Cad. 107840-C2, A1.3. , Cad. 107840-C3 reprezentand CONSTRUCTII cu suprafata construita de 67 mp.

➤ DATA EVALUARII

Valoarea de piata estimata in prezentul raport, se refera la data de : **20.10..2023.**

➤ SCOPUL EVALUARII

Estimarea **valorii de piata** a proprietatii imobiliare pentru informarea clientului in vederea vanzarii.

REZULTATUL EVALUARII

In urma evaluarii efectuate, a analizei informatiilor aplicabile si a factorilor relevanti, opinia mea este ca **valoarea de piata** a imobilului evaluat este:

	VALOARE LEI
Valoare teren 250 mp	14.900
Valoare Casa	80.600
Total proprietate	95.500

Argumentele care au stat la baza elaborarii acestei opinii, precum si considerente privind valoarea sunt :

- valoarea a fost exprimata tinand seama exclusiv de ipotezele si ipotezele speciale si aprecierile exprimate in prezentul raport si este valabila la data evaluarii ;
- valoarea nu tine seama de responsabilitatile de mediu si de costurile implicate de conformarea la cerintele legale ;
- valoarea este valabila numai pentru utilizarea considerata care este si destinatia strict admisibila;
- Curs Euro la data evaluarii: 1 Euro = 4.9734 lei
- valoarea nu include TVA
- valoarea este subiectiva;valoarea este o predictie ;evaluarea este o opinie asupra unei valori ;

DOBRILA LILIANA
EXPERT EVALUATOR
MEMBRU TITULAR ANEVAR



➤	SINTEZA EVALUARII.....	1
➤	2. TERMENII DE REFERINTA.....	4
➤	2.1. Identificarea si competenta evaluatorului	4
➤	2.2. Identificarea clientului si a utilizatorilor desemnati.....	4
➤	2.3. Obiectul evaluarii.....	5
➤	2.4.Scopul evaluarii.....	5
➤	2.5.Bazele evaluarii, tipul valorii estimate.....	5
➤	2.6. Data evaluarii.....	5
➤	2.7.Inspectia proprietatii.....	5
➤	2.8. Moneda raportului	6
➤	2.9.Natura și sursa informațiilor utilizate	6
➤	2.10. Ipoteze si ipoteze speciale relevante	6
➤	2.11. Descrierea raportului de evaluare	8
➤	2.12. Riscul evaluarii.....	8
➤	2.13. Restrictii de utilizare	8
➤	2.14. Declararea conformitatii cu SEV	8
➤	3.PREZENTAREA DATELOR.....	9
➤	3.1.Date despre zona si localizare	9
	3.2. Identificarea proprietatii.....	9
➤	3.2. Aspecte juridice, dreptul de proprietate.....	9
➤	3.4.Amplasament si utilitati	10
➤	3.5. Descrierea constructiilor	10
➤	3.6. Analiza pietei imobiliare	11
	3.6.1. Definirea pietei specifice	12
	3.6.2. Cererea solvabila	12
	3.6.3. Oferta competitive.....	12
➤	3.6.4. Echilibrul pietei	14
➤	4. ANALIZA DATELOR SI CONCLUZIILOR.....	15
➤	4.1.Cea mai buna utilizare	15
➤	4.2.Evaluarea terenului	15
➤	4.2.1. Evaluare teren intravilan	17
➤	4.3. METODE DE EVALUARE.....	20
➤	4.3.1.Abordarea prin piata – metoda comparatiei directe.....	20
➤	4.3.2. Abordarea prin costuri-	24
➤	4.4.Rezultatul evaluarii.Opinia evaluatorului.Selectarea valorii.....	26
➤	A N E X E.....	28

➤ 2. TERMENII DE REFERINTA

➤ 2.1. Identificarea si competenta evaluatorului

Certificarea evaluatorului

- Afirmatiile susținute în prezentul raport sunt reale și corecte;
- Analizele, opiniile și concluziile din prezentul raport sunt limitate numai la ipotezele speciale și condițiile limitative prezentate în acest raport și reprezintă concluziile mele profesionale și imparțiale;
- Nu am nici un interes actual sau de perspectivă în proprietatea care constituie obiectul acestui raport și nu am nici un interes personal față de vreuna din părțile implicate;
- Angajarea mea în această evaluare și onorariul pentru această lucrare nu sunt conditionate de raportarea unor rezultate predeterminate, de mărimea valorii estimate sau de o concluzie favorabilă clientului;
- Analizele, opiniile și concluziile mele, precum și acest raport au fost elaborate în conformitate cu Standardele de Evaluare a Bunurilor editia 2022.
- Detin cunoștințele și experiența necesară pentru efectuarea, în mod competent, a acestei lucrări;
- Imobilul supus evaluării a fost inspectat personal de către evaluator în prezența unui reprezentant al beneficiarului. În elaborarea prezentului raport nu am primit asistență semnificativă din partea altei persoane
- La data elaborării acestui raport, evaluatorul este membru ANEVAR, a îndeplinit cerințele programului de pregătire profesională continuă civilă la ANEVAR și are competența necesară întocmirii acestui raport

EVALUATOR: EC. DOBRILA LILIANA



➤ 2.2. Identificarea clientului si a utilizatorilor desemnati

PRIMARIA MUNICIPIULUI FAGARAS, cu sediul în Fagaras, str. Republicii, nr. 3, cod 505200, jud. Brasov, tel: 0268/211313, fax 0268/213020, email secretariat@primaria-fagaras.ro, cod fiscal 4384419, reprezentant legal prin ordonator principal de credite SUCACIU GHEORGHE, funcția de primar al Mun. Fagaras.

➤ **2.3. Obiectul evaluari**

Obiectul evaluarii il constituie imobilul situat in Mun. Fagaras, Soseaua Combinatului, nr. 5A, jud. Brasov, in scris in CF107840 Fagaras, sub A1 cu nr. top 107840, care reprezinta **teren intravilan** categoria de folosinta curti constructii in suprafata de 250 mp si si sub A1.1, Cad. 107840-C1, A1.2., Cad. 107840-C2, A1.3. , Cad. 107840-C3 reprezentand CONSTRUCTII cu suprafata construita de 67 mp.

➤ **2.4.Scopul evaluarii**

Estimarea **valorii de piata** a proprietatii imobiliare pentru informarea clientului in vederea vanzarii.

➤ **2.5.Bazele evaluarii, tipul valorii estimate**

Standardele Internationale de care s-a tinut seama la elaborarea prezentului raport sunt: STANDARDELE DE EVALUARE A BUNURILOR editia 2022

- - SEV 100 Cadru general
- - SEV 101 Termenii de referinta ai evaluarii
- - SEV 102 Documentare si conformare (IVS 102)
- - SEV 103 Raportare
- - SEV 104 Tipuri ale valorii (IVS 104)
- - SEV 105 Abordari si motive de evaluare
- - SEV 230 Drepturi asupra proprietatii imobiliare (IVS 400)

Aplicarea metodelor de evaluare utilizate in prezentul raport conduce la estimarea valorii de piata asa cum este aceasta definita in Standardul de Evaluare SEV 104 – Tipuri ale valorii.

-Valoarea de piată este suma estimată pentru care un activ sau o datorie ar putea fi schimbat(ă) la data evaluării, între un cumpărător hotărât și un vânzător hotărât, într-o tranzacție nepărtinitoare, după un marketing adecvat și în care părțile au acționat fiecare în cunoștință de cauză, prudent și fără constrângere.

➤ **2.6. Data evaluarii**

Valoarea de piata estimata in prezentul raport, se refera la data de : **20.10.2023**

➤ **2.7.Inspectia proprietatii**

Proprietatatea imobiliara a fost inspectata atat in interior cat si in exterior, pentru a constata starea acesteia in prezenta unui reprezentant al beneficiarului.

Am primit toate informatiile privind proprietatea evaluata din partea reprezentantului proprietarului: anul constructiei, renovari, intretinere, etc

Proprietatatea imobiliara evaluata a fost considerata ca fiind lipsita de conditii ascunse sau neaparente ale solului sau structurii de rezistentă care să influențeze valoarea de piată a acestora;

➤ **2.8. Moneda raportului**

Valoarea estimata in prezentul raport este calculata in Euro.
Opinia finală a evaluării este prezentată atat în Lei ,
Cursul euro la data evaluarii este de **4.9734 lei**

➤ **2.9. Natura și sursa informațiilor utilizate**

Sursele de informații care au stat la baza întocmirii prezentului raport de evaluare au

fost:

- Documentele (schitele constructiilor, extras CF, Autorizatie de Constructie) au fost puse la dispoziția evaluatorului de către beneficiar, care poartă întreaga responsabilitate referitoare la datele furnizate;

- Date și informații referitoare la proprietatea evaluată, vecinătăți, zonă și localitate;

- Alte informații necesare existente în bibliografia de specialitate;

- Standardele de Evaluare a Bunurilor editia 2022,

- Alte documentații formate din:

- prețuri practice pe piața liberă a terenurilor și caselor cu teren.

- cataloage de costuri

În afara acestora evaluatorul a utilizat și informații preluate din mass media de specialitate, în special site-uri de internet cu publicitate imobiliară.

➤ **2.10. Ipoteze si ipoteze speciale relevante**

La baza evaluării stau o serie de ipoteze și condiții limitative, prezentate în cele ce urmează. Opinia evaluatorului este exprimată în concordanță cu aceste ipoteze și concluzii, precum și cu celelalte aprecieri din acest raport. Principalele ipoteze și limite de care s-a ținut seama in elaborarea prezentului raport de evaluare sunt următoarele:

Ipoteze:

➤ Aspectele juridice se bazează exclusiv pe informațiile si documentele furnizate de către client si au fost prezentate fără a se întreprinde verificări sau investigații suplimentare. Dreptul de proprietate este considerat valabil si marketabil;

➤ Evaluatorul a avut la dispoziție documentele ce s-au anexat prezentului raport și considerate parte integrantă, din care s-au extras datele mai sus prezentate. Proprietatea a fost evaluată și considerată ca fiind liberă de sarcini. Orice diferență între situația luată în calcul de evaluator și cea prezentată finanțatorului impune invalidarea prezentului raport.

➤ Se presupune ca proprietatea se conformează tuturor reglementărilor și restricțiilor de zonare si utilizare, in afara cazului in care a fost identificata o non-conformitate, descrisă și luata in considerare in prezentul raport;

- Presupunem că nu există nici un fel de contaminanți și costul activităților de decontaminare nu afectează valoarea; nu am fost informați de nici o inspecție sau raport care să indice prezența contaminanților sau a materialelor periculoase;
- Situația actuală a proprietății imobiliare și scopul prezentei evaluări au stat la baza selectării metodelor de evaluare utilizate și a modalităților de aplicare a acestora, pentru ca valorile rezultate să conducă la estimarea cea mai probabilă a valorii proprietății în condițiile tipului valorii selectate;
- În cadrul inspecției nu s-au făcut sondaje pentru identificarea defectelor ascunse ale clădirii și acest raport nu validează starea tehnică a clădirii;
- Evaluatorul considera că presupunerile efectuate la aplicarea metodelor de evaluare au fost rezonabile în lumina faptelor ce sunt disponibile la data evaluării;
- Evaluatorul a utilizat în estimarea valorii numai informațiile pe care le-a avut la dispoziție existând posibilitatea existenței și a altor informații de care evaluatorul nu avea cunoștință.
- Suprafețele considerate se bazează pe valorile înscrise în documentele puse la dispoziția evaluatorului;
- Valorile estimate în EUR sunt valabile atât timp cât condițiile în care s-a realizat evaluarea (starea pieței, nivelul cererii și ofertei, inflație, evoluția cursului de schimb etc.) nu se modifică semnificativ. Pe piețele imobiliare valorile pot evalua ascendent sau descendent o dată cu trecerea timpului și variația lor în raport cu cursul valutar nu este liniară);
- Orice alocare de valori pe componente este valabilă numai în cazul utilizării prezentate în raport. Valori separate alocate nu trebuie folosite în legătură cu o altă evaluare și sunt invalide dacă sunt astfel utilizate;
- Intrarea în posesia unei copii a acestui raport nu implică dreptul de publicare a acestuia;
- Evaluatorul, prin natura muncii sale, nu este obligat să ofere în continuare consultanța sau să depună mărturie în instanță relativ la proprietatea în chestiune;
- Nici prezentul raport, nici părți ale sale (în special concluzii referitoare la valori, identitatea evaluatorului) nu trebuie publicate sau mediatizate fără acordul prealabil al evaluatorului;
- Orice valori estimate în raport se aplică întregii proprietăți și orice divizare sau distribuție a valorii pe interese fracționare va invalida valoarea estimată, în afara cazului în care o astfel de distribuție a fost prevăzută în raport.
- Valoarea a fost exprimată ținând seama exclusiv de ipotezele și aprecierile exprimate în raport și este valabilă în condițiile generale și specifice aferente perioadei **octombrie 2023**;
- Valoarea prezentată include cea a cotelor părții indivize din spațiile auxiliare;
- Valoarea nu ține seama de responsabilitățile de mediu și de costurile implicate de conformarea la cerințele legale;
- Valoarea este o predicție; valoarea este subiectivă; evaluarea este o opinie asupra unei valori;
- Valoarea nu conține TVA;
- Valoarea exprimată în prezentul raport nu reprezintă valoarea pentru asigurare.

➤ **2.11. Descrierea raportului de evaluare**

Lucrarea este structurata dupa cum urmeaza:

- rezumatul faptelor principale si al concluziilor importante;
- termenii de referinta ai evaluarii;
- prezentarea datelor, descrierea bunului, situatia juridica si analiza pietei specifice;
- analiza datelor, analiza celei mai bune utilizari si abordarile in evaluare;
- selectarea rezultatelor si opinia evaluatorului, justificarea selectarii valorii si opinia finala a evaluatorului asupra valorii de piata a bunului;
- anexe, argumente suplimentare care stau la baza estimarii valorii de piata a bunului, documentele de proprietate, date de piata, fotografii,etc.

➤ **2.12. Riscul evaluarii.**

Prezentul raport de evaluare a fost realizat pe baza informațiilor furnizate de către proprietar, corectitudinea si precizia datelor furnizate fiind responsabilitatea acestuia. In conformitate cu uzanțele din România valorile estimate de către evaluator sunt valabile la data prezentata in raport și încă un interval de timp limitat după aceasta dată, în care condițiile specifice nu suferă modificări semnificative care pot afecta opiniile estimate.

Opinia evaluatorului trebuie analizata in contextul economic general când are loc operațiunea de evaluare, stadiul de dezvoltare al pieței imobiliare relevante și scopul prezentului raport. Daca acestea se modifica semnificativ in viitor evaluatorul nu este responsabil decât în limita informațiilor valabile si cunoscute de acesta la data evaluării.

➤ **2.13. Restrictii de utilizare**

Acest raport de evaluare este confidențial, destinat numai scopului precizat si numai pentru uzul clientului si destinatarului. Nu acceptam nici o responsabilitate daca este transmis unei alte persoane, fie pentru scopul declarat, fie pentru alt scop, in nici o circumstanță.

➤ **2.14. Declararea conformitatii cu SEV**

- Standardele Internationale de care s-a tinut seama la elaborarea prezentului raport sunt:

➤ **STANDARDELE DE EVALUARE A BUNURILOR editia 2022**

- - SEV 100 Cadru general
- - SEV 101 Termenii de referinta ai evaluarii
- - SEV 102 Documentare si conformare (IVS 102)
- - SEV 103 Raportare
- - SEV 104 Tipuri ale valorii (IVS 104)
- - SEV 105 Abordari si motide de evaluare
- - SEV 230 Drepturi asupra proprietatii imobiliare (IVS 400)

➤ 3.PREZENTAREA DATELOR

➤ 3.1.Date despre zona si localizare

Municipiul Făgăraș se află situat pe traseul șoselei DN1, la 66 km de orașul Brașov și 76 km de orașul Sibiu, pe malul râului Olt, la poalele Munților Făgăraș. Din punct de vedere geografic, orașul Făgăraș este situat în zona numită Țara Făgărașului, una dintre cele mai vechi și importante zone geografice și etno-culturale din România. Această zonă se mai numește Țara Oltului și se învecinează cu Țara Loviștei, Țara Bârsei și Țara Amlașului.

3.2.Identificarea proprietatii.

Conform Extrasului CF nr. 107840 Fagaras, pe terenul intravilan cu suprafata de 250 mp, amplasat in Fagaras, Soseaua Combinatului, nr. 5 A se afla 3 **constructii anexa** cu suprafata de 42 mp, 21 mp si 4 mp.

In fapt, in urma inspectiei proprietatii si a informatiilor primite din partea reprezentantilor proprietarului, am constatat ca Anexa inregistrata sub A1.3, Cad 107840-C3 este dezafectata, iar Anexele inregistrate sub A1.1., Cad 107840-C1 si sub A1.2., Cad. 107840-C2, cu suprafata de 42 mp si 21 mp reprezinta o locuinta formata din o camera, bucatarie si baie. Cu S.C. = 63 mp.

Proprietatea se afla amplasata in cartierul Combinat, la periferia Mun. Fagaras, spre sud. Accesul la proprietate- drum asfaltat.

➤ 3.2. Aspecte juridice, dreptul de proprietate

Din documentele (EXTRAS DE CARTE FUNCIARA NR. 107840 Fagaras) puse la dispozitia evaluatorului reiese ca **DREPTUL DE PROPRIETATE** este in favoarea **MUNICIPIULUI FAGARAS- DOMENIU PRIVAT** asupra terenului in suprafata de 250 mp inregistrat in CF 107840 Fagaras sub nr. A1, nr. Top 107840 si a constructiilor inregistrate sub A1.1,Cad. 107840-C1, A1.2., Cad. 107840-C2, A1.3. , Cad. 107840-C3 reprezentand **CONSTRUCTII** cu suprafata construita de 67 mp.

SARCINI: C1. Intabulare drept de FOLOSINTA, in favoarea **CONILIULUI LOCAL FAGARAS**

Evaluatorul nu are calitatea juridica de a certifica corectitudinea, din punct de vedere legal, a actelor mentionate si nici a dreptului deplin de proprietate asupra bunurilor evaluate.

Imobilul este considerat ca fiind liber de sarcini , evaluat in aceasta ipostaza si se considera ca nu exista nici o restrictie in ipoteza transmiterii dreptului de proprietate.

➤ **3.4. Amplasament si utilitati**

Caracteristicile fizice ale terenului, utilitatile disponibile amenajarile si constructiile influenteaza utilizarea terenului si implicit valoarea sa.

Constructiile evaluate este amplasata pe un teren cu suprafata de 250 mp, categoria de folosinta curti constructii cu topografia plana, avand forma dreptunghiulara, cu deschidere la drumul asfaltat Terenul este imprejmuit partial.

Terenul dispune de curent electric , gaz, apa si canalizare.

➤ **3.5. Descrierea constructiilor**

1	ADRESA IMOBIL	Judetul Brasov, Mun. Fagaras, Soseaua Cobinatuui, nr. 5A.
3.	ISTORIC	<ul style="list-style-type: none"> ▪ Cladirile analizate au fost contruite aproximativ in anul 1960 ca si anexe. Uterior au fost amenajate ca si locuinte. ▪ Locuinta este formata din o camera, bucatarie si baie si are S.C. = 63 mp.
4.	SITUAȚIA ACTUALĂ A IMOBILULUI	Casa de locuit.
5.	DESCRIEREA ZONEI DE AMPLASARE	
	ZONA DE AMPLASARE	<ul style="list-style-type: none"> ▪ Proprietatea este amplasată in cartierul Combinat, la periferia Mun. Fagaras.
	CARACTERUL EDILITAR AL ZONEI	<p>Tipul zonei</p> <ul style="list-style-type: none"> ▪ Zonă urbana, periferica, rezidentiala; ▪ Unitati comerciale in apropiere: magazine ; ▪ Unitati de invatamant: gradinita, primar- 2 km; ▪ Unitati medicale:spital- 2 km ▪ Institurii de cult : biserica;
	UTILITĂȚI EDILITARE	<ul style="list-style-type: none"> ▪ Rețea energie electrică: existenta ▪ Rețea de apă: existenta ▪ Rețea de termoficare: inexistentă ▪ Rețea de gaze: existenta ▪ Rețea de canalizare: existenta ▪ Rețea de telefonie, cablu tv și internet: existenta
	GRADUL DE POLUARE	<ul style="list-style-type: none"> ▪ Poluare medie
	AMBIENT	<ul style="list-style-type: none"> ▪ Trafic redus
	CONCLUZIE PRIVIND	<ul style="list-style-type: none"> ▪ zona de referinta: urbana, periferica, rezidentiala, poluare medie.

AMPLASAMENTUL

6. DESCRIEREA CONSTRUCȚIILOR - CASA	
DESCRIEREA IMOBILULUI EVALUAT	<ul style="list-style-type: none"> ▪ Suprafata construita: 63 mp ▪ Suprafata Construita Desfasurata (mp) = 63 mp ▪ Casa este compusa : o camera, baie si bucatarie.
CARACTERISTICI CONSTRUCTIVE	<p>STRUCTURA DE REZISTENTA:</p> <ul style="list-style-type: none"> ▪ Fundatii din beton simplu; ▪ Plansee din lemn; ▪ Zidarie portanta din caramida ; ▪ Acoperisul: sarpanta de lemn, invelitoare de tigla partial (pe cladirea de 21 mp) si table ondulate (pe cladirea de 42 mp) <p>FINISAJE EXTERIOARE</p> <ul style="list-style-type: none"> ▪ Tamplarie din PVC cu geam termopan , ▪ Tencuieli si zugraveli simle. <p>FINISAJE INTERIOARE</p> <ul style="list-style-type: none"> ▪ tencuieli driscuite, zugraveli simple, pereti din baie si bucatarie placati cu faianta; ▪ Pardoseli- gresie ceramic in baie si bucatarie, parchet laminat in camera ; ▪ Tamplaria interioara: PVC. <p>INSTALATII</p> <ul style="list-style-type: none"> ▪ Instalatii electrice de iluminat si prize cu conductori de aluminiu; ▪ Instalatii tehnico- sanitare de apa si canalizare; ▪ Instalatii de incalzire cu calorifere montate sub ferestre racordate la central pe gaz;
Stare tehnica	Stare tehnica satisfacatoare cu finisaje medii.

➤ **3.6. Analiza pietei imobiliare**

Piața imobiliară se definește ca un grup de persoane sau firme care intră în contact unii cu alții în scopul de a efectua tranzacții imobiliare. Participanții la această piață schimbă drepturi de proprietate contra unor bunuri, cum sunt banii.

O serie de caracteristici speciale deosebesc piețele imobiliare de piețele bunurilor sau serviciilor. Fiecare proprietate imobiliară este unică iar amplasamentul său este fix. Piețele imobiliare nu sunt piețe eficiente: numărul de vânzători și cumpărători care acționează este relativ mic, proprietățile imobiliare au valori ridicate,

care necesită o putere mare de cumpărare, ceea ce face ca aceste piețe să fie sensibile la stabilitatea veniturilor, schimbarea nivelului salariilor, numărul de locuri de muncă precum și să fie influențate de tipul de finanțare oferit, volumul creditului care poate fi dobândit, mărimea avansului de plată, dobânzile, etc. În general, proprietățile imobiliare nu se cumpără cu banii jos iar dacă nu există condiții favorabile de finanțare tranzacția este periclitată.

Spre deosebire de piețele eficiente, piața imobiliară nu se autoreglează ci este deseori influențată de reglementările guvernamentale și locale. Cererea și oferta de proprietăți imobiliare pot tinde către un punct de echilibru, dar acest punct este teoretic și rareori atins, existând întotdeauna un decalaj între cerere și ofertă. Oferta pentru un anumit tip de cerere se dezvoltă greu, iar cererea poate să se modifice brusc, fiind posibil astfel ca de multe ori să existe supraofertă sau exces de cerere și nu echilibru. Cumpărătorii și vânzătorii nu sunt întotdeauna bine informați iar actele de vânzare-cumpărare nu au loc în mod frecvent. De multe ori, informațiile despre prețuri de tranzacționare sau nivelul ofertei nu sunt imediat disponibile sau sunt deformate. Proprietățile imobiliare sunt durabile și pot fi privite ca investiții.

3.6.1. Definirea pietei specifice

În cazul proprietății evaluate, pentru identificarea pieței imobiliare specifice, s-a analizat **piata specifica** pentru tipul de proprietate „ **casa cu teren**” și „**teren intravilan**” din Fagaras si alte zone comparabile. .

3.6.2. Cererea solvabila

Pe piețele imobiliare, cererea reprezintă numărul dintr-un anumit tip de proprietate pentru care se manifestă dorința pentru cumpărare sau închiriere la diferite prețuri, pe o anumita piață, într-un anumit interval de timp.

Cererea pentru astfel de proprietati este manifestata de persoane fizice pentru utilizare rezidentiala

3.6.3. Oferta competitive

Pe piata imobiliara, oferta reprezinta numarul dintr-un tip de proprietate, care este disponibil pentru vanzare sau inchiriere la diferite preturi, pe o piata si intr-o anumita perioada de timp. Existenta ofertei pentru o anumita proprietate la un anumit moment, anumit prēt si un anumit loc indica gradul de raritate a acestui tip de proprietate.

Oferta de proprietati imobiliare comparabile cu proprietatea evaluate este medie iar preturile se situeaza intre 60000-67000 Euro.

COMPARABILE CASA CU TEREN:

Au fost selectate 3 proprietati comparabile cu proprietatea evaluate, sunt prezentate in ANEXA NR. 3 iar datele sunt centralizate in tabelul urmator:

Tabel. 1- Grila datelor de piata- Casa cu teren

Elemente de comparatie	Proprietatea Evaluata	Comparabila 1 OFERTA	Comparabila 2 OFERTA	Comparabila 3 OFERTA
		Convorbire Telefonica: 0727 645 875	Convorbire Telefonica: 0773 385 969	Convorbire Telefonica: 0773 385 969
Suprafata utila (mp)	50	120	100	140
Suprafata construita desfasurata (mp)	63	140	125	168
Pret vanzare (E)		69.000	60.000	64.000
Pret de vanzare dupa negociere (E)		62.100	54.000	57.600
Tipul comparabilei		Oferta	Oferta	Oferta
Drept de Proprietate	Integral	Integral	Integral	Integral
Conditii de finantare	Cash	Cash	Cash	Cash
Conditii de vanzare	Normal	Normal	Normal	Normal
Conditii de piata	curente	curente	Curente	Curente
Localizare	Cartier Combinat	Ion Creanga	Fagaras, central	Beclean
Acces	Drum asfaltat	Asfaltat	Asfaltat	Asfaltat
Suprafata teren	250	635	180	600
Suprafata utila	50	120	100	150
Regim de inaltime	P	Parter	P	P
An constructie	1960	1960	1960	1980
Stare tehnica	Satisfacatoare	Necesita renovare	satisfacatoare	Necesita renovare
Alte dotari		Fara anexe	Cute comuna	Fara anexe

COMPARABILE TERENURI:

Pentru tipul de proprietate "**teren intravilan**" au fost alese 3 proprietati comparabile cu proprietatea evaluata si sunt prezentate in ANEXA NR. 2.

Tabel. 2- Grila datelor de piata- Teren intravilan

Elemente de comparatie	Proprietatea Evaluata	Comparabila 1 OFERTA	Comparabila 2 OFERTA	Comparabila 3 OFERTA
		Convorbire Telefonica 0722388414	Convorbire Telefonica: 0765298069	Convorbire Telefonica 0763621033
Suprafata teren (mp)	250	1400	4500	773
Pret vanzare total suprafata (E/mp)		20	20	25
Pret vanzare (E/mp) negociat		16	16	20
Tipul comparabilei		Oferta	Oferta	Oferta
Drept de Proprietate	Integral	Integral	Integral	Integral
Restrictii legale				
Conditii de finantare	Cash	Cash	Cash	Cash
Conditii de vanzare	Normal	Normal	Normal	Normal
Conditii de piata	curente	Curente	Curente	Curente
Localizare	Soseaua Combinatului	Fagaras, cartier Meltea	Str. Veteranilor	Fagaras, cartier Galati
Acces	asfaltat	neasfaltat	neasfaltat	Asfaltat
Deschidere (m)	10	24	30	24
Utilitati	da	da	da	da
Cea mai buna utilizare	Rezidential	Rezidential	Rezidential/comercial	Rezidential
Topografie	Plana	Plana	Plana	Plana
Alte observatii				

➤ **3.6.4. Echilibrul pietei**

In prezent cererea potentiala de proprietati imobiliare este destul de mare dar se situeaza totusi sub nivelul oferta existenta pe piata, acest dezechilibru fiind influentat de conditiile de finantare si rata dobanzii. Piata imobiliara este in acest moment in dezechilibru in favoarea ofertei, fiind o piata a cumparatorilor. Evoluția viitoare depinde foarte mult și de bănci și de condițiile de creditare pe care le vor acorda.

➤ 4. ANALIZA DATELOR SI CONCLUZIILOR

➤ 4.1. Cea mai buna utilizare

Conceptul de cea mai bună utilizare reprezintă alternativa de utilizare a proprietății, selectată din diferite variante posibile care va constitui baza de pornire și va genera ipotezele de lucru necesare aplicării metodelor de evaluare în capitolele următoare ale lucrării.

Cea mai bună utilizare - este definită ca utilizarea rezonabilă, probabilă și legală a unui teren liber sau construit care este fizic posibilă, fundamentată adecvat, fezabilă financiar și are ca rezultat cea mai mare valoare.

Cea mai bună utilizare este analizată uzual în una din următoarele situații:

- cea mai bună utilizare a terenului liber
- cea mai bună utilizare a terenului construit.

Cea mai bună utilizare a unei proprietăți imobiliare trebuie să

îndeplinească patru criterii. Ea trebuie să fie:

- permisibilă legal
- posibilă fizic
- fezabilă financiar
- maxim productivă

Principiul echilibrului spune că relația dintre teren și construcții și relația dintre o proprietate și mediu trebuie să fie în echilibru, pentru ca proprietatea să reflecte valoarea de piață reală.

Deoarece proprietatea imobiliară evaluată se află în echilibru cu mediul înconjurător și îndeplinește cele 4 criterii, cea mai bună utilizare a proprietății cum este construită este cea actuală - rezidențială.

➤ 4.2. Evaluarea terenului

Valoarea de piață a terenului trebuie estimată având în vedere cea mai bună utilizare a acestuia.

Metodele recunoscute de evaluare a terenului sunt:

- **Comparația directă** - este cea mai utilizată metodă pentru evaluarea terenului și cea mai adecvată atunci când există informații disponibile despre tranzacții și/sau oferte comparabile.
- **Extracția de pe piață** - este o metodă prin care valoarea terenului este extrasă din prețul de vânzare al unei proprietăți construite, prin scăderea valorii contribuției construcțiilor, estimată prin metoda costului de înlocuire net.
- **Metoda alocării** - cunoscută și ca metoda proporției, se bazează pe principiul echilibrului și pe principiul contribuției, care afirmă că există un raport tipic sau normal între valoarea terenului și valoarea proprietății imobiliare, pentru anumite categorii de proprietăți imobiliare, din anumite localități.
- **Metodele de capitalizare** - a veniturilor utilizate pentru estimarea valorii terenului se bazează pe informații care adesea sunt dificil de obținut de către evaluator (de exemplu, rate de capitalizare credibile, distincte pentru teren și pentru construcții în cazul tehnicii reziduale a terenului).

- **Metoda reziduală**, prezentată în SEV 233 Proprietatea în curs de construire, poate fi utilizată în estimarea valorii terenului atunci când sunt îndeplinite cumulativ următoarele condiții:
 - a) valoarea construcției existente sau ipotetice, reprezentând CMBU a terenului ca fiind liber, este cunoscută sau poate fi estimată cu precizie;
 - b) venitul net din exploatare dintr-un singur an, generat de proprietatea imobiliară, este stabilizat și este cunoscut sau poate fi estimat;
 - c) pot fi identificate pe piață ratele de capitalizare/actualizare pentru teren/proprietate;
 - d) există autorizație de construire.Aplicabilitatea metodei reziduale este limitată deoarece pe piața internă, în prezent, există puține informații despre chirii pentru terenuri și despre rate de capitalizare numai pentru teren și, respectiv, numai pentru clădiri.
 - **Metoda capitalizării rentei funciare** reprezintă o metodă prin care renta funciară este capitalizată cu o rată de capitalizare adecvată extrasă de pe piață pentru a estima valoarea de piață a dreptului de proprietate asupra terenului arendat/închiriat, adică a dreptului de proprietate afectat de locațiune. Dacă renta contractuală corespunde rentei de piață, valoarea estimată prin aplicarea ratei de capitalizare (adecvate) de pe piață va fi echivalentă cu valoarea de piață a dreptului de proprietate.
 - **Analiza parcelării și dezvoltării** este o metodă foarte specializată, utilă numai în anumite cazuri de evaluare a terenurilor care sunt suficient de mari pentru a fi divizate în parcele mai mici și vândute cumpărătorilor sau utilizatorilor finali. Metoda este utilizată pentru evaluarea unui teren liber, având potențial de parcelare și (re)dezvoltare, prin analiza fluxului de numerar actualizat (analiza DCF). Metoda parcelării și dezvoltării este utilizată în studii de fezabilitate și în evaluări în care tranzacțiile/ofertele de loturi mari comparabile sunt rare.
- Evaluarea terenului se realizează prin **metoda comparației directe** ce se utilizează pentru evaluarea terenurilor libere sau care sunt considerate libere pentru scopul evaluării. Aceasta metodă se recomandă pentru proprietăți, când există date suficiente și sigure privind tranzacții sau oferte de vânzare cu proprietăți similare în zonă.
- Analiza prețurilor la care s-au efectuat tranzacțiile sau a prețurilor cerute sau oferite pentru terenurile comparabile este urmată de efectuarea unor corecții ale prețurilor terenurilor libere comparabile, pentru a cuantifica diferențele dintre prețurile plătite, cerute sau oferite pe unitatea de suprafață, cauzate de diferențele între caracteristicile specifice ale terenurilor și tranzacțiilor cu acestea, numite elemente de comparație.
- Evaluarea terenului pentru stabilirea **valorii de piață** s-a realizat prin **metoda comparației directe**, comparabilele fiind extrase din ofertele de pe piața imobiliară - vezi **capitolul 3.6.3. Oferte competitive**.

➤ **4.2.1. Evaluare teren intravilan**

Fisa de date necesare evaluarii terenului

TEREN INTRAVILAN

- S teren = 250 mp
- Aria construita = 63 mp
- topografie – terenul pe care este construita cladirea este plan;
- forma : dreptunghiulara;
- imprejmuit: partial
- deschidere: 10 m
- CATEGORIA DE FOLOSINTA: curti constructii
- stare: construit
- Adresa: localitatea Fagaras, Soseaua Combinatului, nr. 5 A, jud. Brasov
 - Utilizare : rezidentiala
 - Data evaluarii: 20.10.2023
 - Scopul evaluarii: estimarea valorii de piata
 - Categoria de valoare adecvata scopului: valoare de piata

Terenul a fost evaluat prin metoda comparatiei cu terenuri tranzactionate sau existente la vanzare.

ABORDAREA PRIN COMPARATIA VANZARILOR - TEREN

Elemente descriptive	Subiect	Comparabila 1	Comparabila 2	Comparabila 3
Valoare oferta- Euro (rotunjit)	3000	28.000	90.000	19.325
Suprafata - mp	250,00	1.400,00	4.500,00	773,00
Deschidere	10,00	24,00	30,00	24,00
Valoare oferta- Euro/mp (rotunjit)	12	20,00	20,00	25,00
Discount negociere		-0,20	-0,20	-0,20
Valoare oferta/tranzactie- Euro corectata		16	16	20

Element de comparatie	Comparabila 1	Comparabila 2	Comparabila 3
Drept de proprietate	integral	integral	integral
Corectie (%)	0	0	0
Corectie	16	16	20

Conditii de finantare	Comparabila 1	Comparabila 2	Comparabila 3
Conditii de finantare	cash	cash	cash
Corectie (%)	0	0	0
Corectie	16	16	20

Conditii de vanzare	Comparabila 1	Comparabila 2	Comparabila 3
Conditii de vanzare	normal	normal	normal
Corectie (%)			

Corectie		0	0	0
Pret corectat		16	16	20
Conditii de piata	current		current	current
Corectie (%)				
Corectie		0	0	0
Pret corectat		16	16	20
Localizare	STR. COMBINATULUI	CARTIER MELTEA	str Veteranilor	CARTIER GALATI
Corectie (%)		-30%	-30%	-30%
Corectie		-5	-5	-6
Pret corectat		11	11	14
Acces	asfaltat	NEASFALTAT	neasfaltat	asfaltat
Corectie (%)		20%	20%	
Corectie		2	2	0
Pret corectat		13	13	14
Suprafata	250	1.400	4.500	773
Corectie (%)		10%	35%	0%
Corectie		1	5	0
Pret corectat		15	18	14
Deschidere/ adancime	10	24	20	24
Deschidere/ adancime	0,14	0,41	0,20	0,75
Corectie (%)		-15%	-15%	-15%
Corectie		-2	-3	-2
Pret corectat		13	15	12
Utilitati	da	In apropiere	in apropiere	in apropiere
Corectie (%)				
Corectie		0	0	0
Pret corectat		13	15	12
Cea mai buna utilizare	REZIDENTIAL	rezidential	comercial/rezidential	Rezidential
Corectie (%)			-20%	
Corectie		0	-3	0
Pret corectat		13	12	12
Status urban	INTRAVILAN	INTRAVILAN	INTRAVILAN	INTRAVILAN
Corectie (%)				
Corectie		0	0	0
Pret corectat		12,6	12,3	11,9
Alte ajustari- forma				
Corectie (%)				

Corectie	0,0	0,0	0,0
Pret corectat	13	12	12
Corectie totala neta	-3	-4	-8
Corectie totala neta (%)	-21%	-23%	-41%
Corectie totala bruta	11	18	8
Corectie totala bruta (%)	66%	110%	41%
Numar corectii negative	2	3	2
Numar corectii pozitive	2	2	0
Numar elemente similare	8	7	10
Valoare de piata unitara estimata a proprietatii			12,0 Euro
Valoare de piata estimata a proprietatii			3000 Euro
Valoare de piata estimata a proprietatii rotunjita			3000 Euro
1 decimals			

Elementele de comparatie considerate relevante au fost: drepturile de proprietate transmise, conditiile de finantare, conditii de vanzare, conditiile pietii, localizare, suprafata, utilitati, front stradal, acces. Corectiile s-au facut tinand cont de concluziile rezultate din analiza de piata si de analiza ofertelor studiate.

Observatii privind ajustarile realizate :

Pretul de oferta/vanzare : pentru comparabilele 1 si 3, fiind oferte, s-a considerat o marja de negociere de 20%. Aceasta ajustare nu este considerata o corectie – nu este un element de corectie- ci o transformare a valorii de ofertare in pret de vanzare.

Drept de proprietate : Dreptul de proprietate deplin - nu sunt necesare ajustari;

Conditii de finantare: Deoarece conditiile de finantare sunt identice, nu sunt necesare ajustari.

Conditii de vanzare: Conditii de vanzare similare - pentru acest element de comparatie nu au fost aplicate ajustari.

Conditii de piata: Ofertele fiind de data recenta nu sunt necesare ajustari aplicate comparabilelor..

Localizarea : au fost ajustate comparabilelele, in functie de atractivitatea zonei in care sunt ampasate si de distanta fata de centrul orasului. Astfel toate comparabilelele au localizare superioara si au fost ajustatecu -30%.

Acces : s-au aplicat ajustari comparabilelor 1 si 2 aceasta avand acces petruit ;

Suprafata : s-au facut ajustari in functie de suprafata acestora, comparata cu suprafata terenului evaluat, astfel cu cat suprafata de teren este mai mica cu atat pretul este mai mare / mp.

Deschidere : nu au fost necesare ajustari .

Utilitati : s-au aplicat corectii comparabilelor in functie de utilitatile la care sunt racordate ;

Cea mai buna utilizare : s-a aplicat ajustare comparabile 2 aceasta avand utilizare atat comerciala cat si rezidentiala;

Status urban : Nu au fost necesare ajustari.

Alte ajustari : nu au fost necesare ajustari.

In urma evaluarii terenului prin comparatia directa am obtinut un interval de valori intre **12-13 Euro/mp.**

Pentru alegerea valorii finale am calculat corectiile totale si am considerat ca terenul care are **corectia bruta procentuala cea mai mica** , este egala cu proprietatea evaluata. Am ales **comparabila 3** ca fiind egala cu proprietatea evaluata. Astfel **valoarea de piata estimata a terenului** in urma abordarii prin comparatia vanzarilor este de: **12 E/mp.**

Valoare teren 250 mp:

$$250 \times 12 = 3.000 \text{ Euro , respectiv } 14.920 \text{ lei}$$

Curs valutar: 1 Euro = 4.9734 lei

➤ **4.3. METODE DE EVALUARE**

In functie de natura proprietatii si de scopul evaluarii pot fi aplicate una sau mai multe metode specifice de evaluare din cele trei abordari recomandate de standarde:

- **abordarea prin piata- comparatia directa**
- **abordarea prin capitalizarea veniturilor**
- **abordarea prin cost**

In vederea evaluarii proprietatii ce face obiectul acestui raport s-au utilizat **2 metode: abordarea prin piata- comparatia directe si abordarea prin cost – metoda costurilor segregate .**

Pentru aplicarea abordarii prin capitalizarea veniturilor nu au fost gasite suficiente date de piata.

➤ **4.3.1. Abordarea prin piata – metoda comparatiei directe**

Abordarea prin piata ofera o indicatie asupra valorii prin compararea activului subiect, cu active identice sau similare, al caror prèt se cunoaste.

Metoda comparatiei directe este aplicabila la toate tipurile de proprietati imobiliare, cand exista suficiente tranzactii sau oferte recente, cu date sigure, care sa indice caracteristicile valorii sau tendintele de pe piata.

Daca exista putine tranzactii recente, de asemenea, poate fi util sa se ia in considerare preturile activelor identice sau similare care sunt oferite spre vanzare cu conditia ca relevanta acestor informatii sa fie clar stabilita si analizata critic.

Metoda comparatiei directe presupune parcurgerea urmatoarelor etape:

- cercetarea pietei pentru a obtine informatii despre tranzactii de proprietati imobiliare ce sunt similare cu proprietatea evaluata in ceea ce priveste tipul de proprietate, data vanzarii, dimensiunile , localizarea si zona;

- verificarea informatiilor prin confirmarea faptului ca datele obtinute sunt reale si corecte si ca tranzactiile au fost obiective;
- alegerea unor criterii de comparatie relevante si elaborarea unei analize comparative pe fiecare criteriu;
- compararea proprietatilor comparabile cu proprietatea evaluata, utilizand elementele de comparatie si ajustarea adecvata a pretului de vanzare a fiecarei proprietati comparabile sau daca nu e posibila compararea se trece la scoaterea din categoria de comparabile;
- analiza rezultatelor evaluarii si stabilirea unei valori unice sau unui interval de valori.

ABORDAREA PRIN COMPARATIA VANZARILOR - CASA

Elemente descriptive		Subiect	Comparabila 1	Comparabila 2	Comparabila 3
Valoare oferta/tranzactie- Euro		19.200	69.000	60.000	64.000
Numar camere		2	5	2	5
Suprafata desfasurata - mp		63	140	125	168
Suprafata utila - mp		50	120	100	140
Suprafata teren		250	635	180	650
Suprafata utila/ desfasurata		79%	86%	80%	83%
Valoare oferta/tranzactie- Euro/mp util			575	600	457
Valoare oferta/tranzactie- Euro/mp desfasurat			493	480	381
Observatii					
Discount negociere			-10%	-10%	-10%
Valoare oferta/tranzactie- Euro corectata			62.100	54.000	57.600

Suprafata supusa comparatiei	desfasurata

Element de comparatie		Comparabila 1	Comparabila 2	Comparabila 3
Drept de proprietate		integral	integral	integral
Corectie (%)		0	0	0
Corectie		62.100	54.000	57.600
Pret corectat				

Conditii de finantare		Comparabila 1	Comparabila 2	Comparabila 3
Conditii de finantare		cash	cash	cash
Corectie (%)		0	0	0
Corectie		62.100	54.000	57.600
Pret corectat				

Conditii de vanzare		Comparabila 1	Comparabila 2	Comparabila 3
Conditii de vanzare		independent	independent	independent
Corectie (%)		0	0	0
Corectie		62.100	54.000	57.600
Pret corectat				

Conditii de piata	prezent	prezent	prezent	prezent
Corectie (%)				
Corectie	0	0	0	0
Pret corectat	62.100	54.000	57.600	
Localizare, acces	STR: COMBINATULUI	Ion Creanga	Central	Central
Corectie (%)		-5%	-30%	-20%
Corectie		-3.105	-16.200	-11.520
Pret corectat		58.995	37.800	46.080
Suprafata teren	250	635	180	650
Valoare de piata unitara a terenului Euro/mp	12	10	11	10
Corectie (%)		-6%	2%	-8%
Corectie		-3.626	943	-3.783
Pret corectat		55.369	38.743	42.297
Suprafata	63	140	125	108
Corectie (%)		-60%	-50%	-67%
Corectie		-33.123	-19.501	-28.245
Pret corectat		22.246	19.242	14.052
Vechime	60	60	50	60
Corectie (%)				
Corectie		0	0	0
Pret corectat		22.246	19.242	14.052
stare tehnica	satisfacatoare	necesita renovare	satisfacatoare	necesita renovare
Corectie (%)		15%		30%
Corectie		3.337	0	4.216
Pret corectat		25.582	19.242	18.268
Alte ajustari		anexe		
Corectie (%)		-25%		
Corectie		-6.396	0	0
Pret corectat		19.187	19.242	18.268
Corectie totala neta		-42.913	-34.758	-39.332
Corectie totala neta (%)		-62,19%	-57,93%	-61,46%
Corectie totala bruta		49.587	36.644	47.763
Corectie totala bruta (%)		71,87%	61,07%	74,63%
Numar corectii negative		4	2	3
Numar corectii pozitive		1	1	1
Numar elemente similare		5	7	6

Valoare estimata a proprietatii

19.242 Euro



Valoare estimata a proprietatii rotunjit la	2 cifre	19.200 Euro 305 Euro/ mp desfasurat 384 Euro/ mp util
--	---------	---

Elementele de comparatie considerate relevante au fost: drepturile de proprietate transmise, conditiile de finantare, conditii de vanzare, conditiile pietii, localizare, suprafata teren, suprafata construita, vechime, finisaje, alte ajustari (bunuri mobile). Corectiile s-au facut tinand cont de concluziile rezultate din analiza de piata si de analiza ofertelor studiate.

Observatii privind ajustarile realizate :

Pretul de oferta/vanzare : pentru toate comparabilele , fiind oferte, am ajustat pretul de vanzare cu -10 % . Aceasta ajustare nu este considerata o corectie – nu este un element de corectie- ci o transformare a valorii de ofertare in pret de vanzare.

Drept de proprietate : Dreptul de proprietate deplin - nu sunt necesare ajustari;

Conditii de finantare: Deoarece conditiile de finantare sunt identice, nu sunt necesare ajustari.

Conditii de vanzare: Conditii de vanzare similare - pentru acest element de comparatie nu au fost aplicate ajustari.

Conditii de piata: Ofertele fiind de data recenta nu sunt necesare ajustari aplicate comparabilelor.

Localizare : au fost ajustate comparabilelele, in functie de atractivitatea zonei in care sunt ampasate si de distanta fata de arterele rincipale de circulatie. Astfel toate comparabilele , fiind localizate superior au fost ajustate in functie de distanta fata de centrul orasului .

Suprafata teren: au fost aplicate ajustari in functie de diferenta de suprafata a terenului fata suprafata terenului proprietatii evaluate la pretul de 12 Euro/mp- pret obtinut prin Evaluarea terenului.

Suprafata: s-au aplicat ajustari pentru toate comparabilelele in functie de suprafata utila.

Vechime: nu au fost necesare ajustari.

Finisaje: au fost facute ajustari in functie de finisajele si starea tehnica a comparabilelor. Valorile ajustarilor au fost obtinute cu ajutorul cataloagelor de cost.

Alte ajustari: nu au fost necesare alte ajustari.

Din calculele efectuate prin metoda comparatiilor directe rezulta urmatorul interval de valori:

18.268 – 19.242 EURO

Pentru alegerea valorii finale am calculat corectiile totale si am considerat ca proprietatea care are **corectia bruta procentuala cea mai mica** , respectiv comparabila 3, este egala cu proprietatea evaluata. Astfel valoarea de piata estimata a imobilului evaluat in urma abordarii prin comparatia directa este de :

	VALOARE LEI (rotunjit)	VALOARE EURO (rotunjit)
Casa	95.500	19.200

Din evaluarea prin abordarea prin piata si din evaluarea terenului rezulta valoarea proprietatii pe component astfel:

	VALOARE LEI (rotunjit)	VALOARE EURO (rotunjit)
Valoare teren 250 mp	14.900	3.000
Valoare Casa + anexe	80.600	16.200
Total proprietate	95.500	19.200

➤ **4.3.2. Abordarea prin costuri-**

In aceasta metoda se utilizeaza costuri unitare pentru diferite componente ale cladirii exprimate in unitati de masura adecvate. Utilizand aceasta metoda , evaluatorul calculeaza un cost unitar bazat pe cantitatea reala de materiale utilizate in constructie plus manopera, utilaje si transporturi legate de tehnologia lucrarilor de constructii, pentru fiecare metru patrat de constructie..

Determinarea costului de inlocuire

Costul de inlocuire este costul estimat pentru a construi, la preturile curente de la data evaluarii unei cladiri cu utilitate echivalenta cu cea a cladirii evaluate, folosind materiale moderne, normative, arhitectura si proiecte curente, deci costul unui activ modern echivalent.

Costul de inlocuire a fost estimat cu ajutorul valorilor de catalog pentru fiecare ansamblu in parte, valori ce se regasesc in lucrarea de specialitate editata de IROVAL : "Costuri de reconstructie – Costuri de inlocuire " al carei autor este dl. Ing Corneliu Schiopu .

In tabelul ele calcul – ANEXA NR.4.1. au fost calculate costurile de inlocuire pentru constructiile existente pe proprietatea evaluata precum si calculul deprecierei considerate de evaluator in urma inspectiei proprietatii si luand in considerare vechimea constructiei precum si modernizarile efectuate.

Determinarea deprecierei totale - DT

Deprecierea reprezinta o pierdere de valoare fata de costul de reconstructie ce poate aparea din cauze fizice,functionale sau externe.

Deprecierea fizica reprezinta pierderea de valoare sau de utilitate a unei proprietati, cauzata de utilizare, deteriorari, expunere la diversi agenti atmosferici, suprasolicitare si de alti factori similari.

In analiza deprecierei fizice s-a tinut cont de urmatoarele aspecte :

- Durata de viata totala (utilizare totala) -DUT
- Varsta efectiva (utilizare) – VE
- Renovarile constructiei ;
- constatările facute in urma inspectiei efectuate a proprietatii evaluate .

Estimarea deprecierei fizice s-a efectuat prin metoda duratei de viata economica . Prin aceasta metoda , la costul constructiilor se aplica un raport calculat intre varsta efectiva (V ef) si durata economica (DVE),. Evaluatorul a apreciat durata de viata economica ramasa de aprox 60 ani, luand in considerare structura cladirii si faptul ca se prezinta intr-o stare foarte buna.

$$\text{DEPRECIEREA} = \text{Vef/DVE} \times 100$$

Durata economica de viata ramasa = 30 ani

Varsta efectiva (Vef) = 60 ani

Durata de viata economica totala (DVE) = 90 ani

Depreciere = $60/90 \times 100 = 65 \%$

In urma constatarilor facute pe baza inspectiei si a datelor istorice primite din partea proprietarului am obtinut **uzura fizica de 65 %** .

- vezi ANEXA NR. 1 (TABELUL DE CALCUL)

Neadecvarea functionala este data de deteriorarea ,neadecvarea, supradimensionarea cladirii din punct de vedere a dimensiunilor, stilului si echipamentelor atasate.

Neadecvarea functionala este de doua tipuri:

-neadecvarea functionala recuperabila ,este acea deficianta care se poate remedia prin inlocuiri ,modernizari, reparatii si remedieri.

-neadecvare functionala nerecuperabila este acea deficianta data de un element neinclus in costul de nou dar ar trebui inclus sau un element inclus in costul de nou ,dar care nu ar trebui inclus.

Deprecierea functionala este considerate **10% si** este data de deficiențe ale traseului circulației interioare, de lipsuri care diminuează confortul, faptul ca locuinta nu este de comanda.

Deprecierea economica reprezinta utilitatea diminuată a unei constructii datorata influentelor negative provenite din exteriorul constructiei.

Deprecierea economica se refera la deprecierea unei proprietati imobiliare din cauze externe si se datoreaza unor factori externi proprietatii cum sunt: modificarea planurilor de urbanism, schimbarea raportului dintre cerere si oferta, utilizarea modificata a proprietatii imobiliare, conditiile de finantare, zona unde se regaseste proprietatea.

Deprecierea economica in cazul proprietatii evaluate este considerat 15 % si este data contextul economic al zonei si distanta fata de spitale, scoli, etc.

Costul de inlocuire al constructiilor a fost estimat cu ajutorul valorilor de catalog pentru fiecare ansamblu in parte, valori ce se regasesc in lucrarea de specialitate "Costuri de reconstructie – Costuri de inlocuire " editata de IROVAL si se regasesc in ANEXA 1.

Valoare CASA = 16.500 Euro, respectiv 82.100 Lei
(Calcul in tabelul –Anexa nr. 1)

Din evaluarea terenului si din evaluarea constructiilor **pe baza de cost** (ANEXA NR. 1.) rezulta o valoare de piata estimate a proprietatii imobiliare **CLADIRE, ANEXE si TEREN mp :**

	VALOARE LEI	VALOARE EURO
Valoare teren 250 mp	14.900	3.000
Valoare Casa	82.100	16.500
Total proprietate	97.000	19.500

➤ **4.4.Rezultatul evaluarii.Opinia evaluatorului.Selectarea valorii**

Rezultatele centralizate in urma aplicarii celor doua metode in vederea estimarii valorii de piata:

ABORDAREA PRIN COMPARATIA DIRECTA:

	VALOARE LEI (rotunjit)	VALOARE EURO (rotunjit)
Valoare teren 250 mp	14.900	3.000 →
Valoare Casa + anexe	80.600	16.200 →
Total proprietate	95.500	19.200

ABORDAREA PRIN COST:

	VALOARE LEI	VALOARE EURO
Valoare teren 250 mp	14.900	3.000
Valoare Casa	82.100	16.500
Total proprietate	97.000	19.500



REZULTATUL EVALUARII

Având în vedere pe de o parte rezultatele obținute prin aplicarea metodelor de evaluare, relevanța acestora și informațiile de piață care au stat la baza aplicării lor, și pe de altă parte scopul evaluării și caracteristicile proprietății imobiliare supuse evaluării, în opinia evaluatorului valoarea de piață estimată a proprietății imobiliare descrise este cea obținută prin **abordarea prin piața**:

	VALOARE LEI
Valoare teren 250 mp	14.900
Valoare Casa	80.600
Total proprietate	95.500

Argumentele care au stat la baza elaborării acestei opinii, precum și considerente privind valoarea sunt :

- valoarea a fost exprimată ținând seama exclusiv de ipotezele și ipotezele speciale și aprecierile exprimate în prezentul raport și este valabilă la data evaluării ;
- valoarea nu ține seama de responsabilitățile de mediu și de costurile implicate de conformarea la cerințele legale ;
- valoarea este valabilă numai pentru utilizarea considerată care este și destinația strict admisibilă;
- Curs Euro la data evaluării: 1 Euro = 4.9734 lei
- valoarea nu include TVA
- valoarea este subiectivă; valoarea este o predicție ; evaluarea este o opinie asupra unei valori ;

DOBRILA LILIANA
EXPERT EVALUATOR
MEMBRU TITULAR ANEVAR



➤ ANEXE

1. Fisa de calcul- constructii
2. Studiu de piata- teren intravilan
3. Studiu de piata- casa + teren
4. Extras de carte funciara
5. Fotografii

RAPORT DE EVALUARE nr. 1272

Data evaluării: 20.10.2023 / Curs la data evaluării: 4,973 lei/EUR
 Coef.de corecție pentru distanța transport: 0,997 (conf. tabel din ANEXA 2)
 Coef. corecție manoperă: 0,965 (conf. tabel din ANEXA 2)
 Grad seismic: 7

Beneficiar raport: PRIMARIA FAGARAS Destinatari:
 Proprietate Evaluata:
 BRASOV, FAGARAS, STR. COMBINATULUI, NR. 5A, FAGARAS

EVALUARE CONSTRUCȚIILOR - ABORDAREA PRIN COST

Fisa nr.	Poz. pe plan de sit	Denumire	Anul PIF	Starea Fizica	Varsta Cronologica (ani)	Varsta Cronologica Ponderata (ani)	Suprafata constructia destinata (mp)	Cost de nou constructia (lei)	Cost de nou constructia (EUR)	Depr. (uzura) fizica (%)	Depreciere functionala (lei)	Dapr. Externa (%)	Cost net constructie (lei)	Cost net constructie (EUR)	Grad de realizare (%)	Cost lucranii ramasa de executat (lei)
1.	CASA		1970	S	53	53	63	304.559	61.237	65	10000	15	82.106	16.509	100,00	0
		TOTAL CONSTRUCȚIILOR					63	304.559	61.238				82.106	16.509		0
Note:		- Valorile din tabel nu contin TVA														
		- In cazul constructiilor finalizate coloana "Cost de nou constructie" contine costul de nou al constructiilor considerate ca fiind finalizate, iar coloana "Cost net constructie" contine costul de nou al constructiilor considerate ca fiind finalizate din care s-au dedus deprecierea.														



FISA NR. 1. - CASA

Nr. crt.	Simbol	Descriere element constructiv	Comentariu	UM	Stare Fizica	Cantitate	Cost unitar de nou indexat si corectat, fara TVA (lei/UM)	Cost de noi constructie (lei fara TVA)	Grad realizare (%)	Cost de noi lucrari executate (lei fara TVA)	Cost lucrari ramase de executat (lei fara TVA)	Sursa Inf.	Pag
Index							6	7 = 5 x 6	8	9 = 7 x 8 / 100	10 = 7 - 9	11	12
1	INBRAMAC	Sarpanta + invelitoare tigla Bramac + igheaburi + burlane	2A	mp acoperis	S	25	552,24	13.806,00	100,00	13.806	0	5	2
2	ITZNPLAN	Invelitoare din tabla plana zincata montata direct pe astereala		mp Ad	S	50	145,19	7.259,50	100,00	7.260	0	3	52
3	FOBFS	Finisaj obisnuit fara scara: pereti tencuiti si zugraviti, tamplarie lemn, covor pvc pe suport textil (sau tamplarie PVC cu geam termopan si parchet laminat), faianta la baie si bucatarie, fatade tencuite (tencuiei tip strop)		mpAd	S	63	2.124,50	133.843,50	100,00	133.844	0	1	35
4	ELINGR	Instalatii electrice de iluminat, prize monofazate, trasee curenti slabi		mpAd	S	63	345,26	21.751,38	100,00	21.751	0	1	37
5	INCELF5	Instalatii de incalzire cu traseu teava Cu, corpuri statice din fonta de import sau bimetalt de tip Stral		mpAd	S	63	275,40	17.350,20	100,00	17.350	0	1	37
6	DUSLAWC	Cuva dus + lavoar + WC (sanitare obisnuite)		ansamblu	S	1	5.832,48	5.832,48	100,00	5.832	0	1	37
7	FCBSV1	Fundatie beton simplu 0,40 x 1,00 m		Ac zona fara subsol	S	63	440,36	27.742,68	100,00	27.743	0	1	11
8	7ZBCA24PFS	Structura cladire parter (fara scara) - Zidarie BCA 24 cm - include stalpisorii, centura si placa din beton armat realizata la partea superioara a zidariei.		mpAd parter	S	63	940,62	59.259,06	100,00	59.259	0	1	16
9	FVINAR	Finisaj cu tencuiala driscuita si vinarom		mp fatada	S	63	281,17	17.713,71	100,00	17.714	0	1	36
		TOTAL FISA						304.559		304.559	0		



Note:

- Cost unitar de nou indexat si corectat, fara TVA (col.6) este calculat pe baza costurilor de Material, Manopera, Transport si Manopera, apoi din rezultat se deduce TVA aferenta indicator de actualizare valabilii la data evaluarii de actualizare aferentei datei evaluarii si corectat cu coef. dist. transp si manopera, iar rezultatul este indexat cu indicele de actualizare aferentei datei evaluarii

- Sursa informatiei: 1 = "CI-CR C. rezidentiale"; 2 = "CI-CR C. industriale, comerciale si agricole, constructii speciale"; 3 = "CI-CR Cladiri cu structuri pe cadre, anexe gospodaresti, structuri MITek si constructii speciale"; 4 = "Metoda costurilor segregate" / IROVAL; 5 = "CONSTRUCTII - sisteme si subsisteme constructive" - Editura IROVAL; 6 = "Centrale eoliene" autor Schiopu C.; 7 = "CR-CI CLADIRI DE BIROURI SI CLADIRI COMERCIALE" - Editura IROVAL; 2020, autor C. Schiopu; 8 = "CR-CI CLADIRI INSIRUIE, CLADIRI CUPLATE, APARTAMENTE IN BL. TURN, CLADIRI MONUMENTALE, SPITALE, POLICLINICI SI CAMINE DE BATRANI" - Editura IROVAL 2021, autor C. Schiopu

- Creat cu aplicatia Kost Plus (indici 2023-2024) - www.kosturi.ro - program inregistrat in Registrul National al programelor pentru Calculator

ANEXA NR. 7- STUDIU DE PIATA – TEREN INTRAVILAN

COMPARABILA 1

<https://www.olx.ro/d/oferta/teren-intravilan-1400m2-fagaras-IDgFawS.html>

Tatiana

Pe OLX din iulie 2017

Activ azi la 09:59

004 072 2388414

Convorbire Telefonica 05.06.2023

1. incipală
2. Imobiliare
3. Terenuri
4. Terenuri - Brasov
5. Terenuri - Fagaras

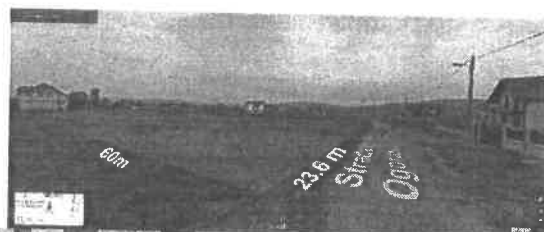

Postat 11 noiembrie 2022

Teren intravilan 1400m2 - Fagaras

28 000 €

Prețul e negociabil
PROMOVEAZĂREACTUALIZEAZĂ

- Persoana fizica
- Extravilan / intravilan: Intravilan
- Suprafata utila: 1 400 m²

DESCRIERE

Atentie ! Nr de tel afisat pe site nu mai este valabil. va rog sa lasati mesaj aici pe olx si va contactez eu. Va multumesc.

Vand teren intravilan (loc de casa) in suprafata de 1400 mp in cartierul Meltea, la intrarea in Fagaras.

- Priveliste frumoasa catre muntii Fagaras.
- Front stradal: 24m
- Zona rezidentiala si linistita, cu case si vile, multa natura si verdeata.
- Raul Olt si un lac frumos la doi pasi. Numai bun de pescuit si relaxare.
- Supermarket Kaufland la aprox. 600m.
- 800m pana la drumul national DN1
- Cetatea Fagarasului la 1,5km.

Pret 28000 euro (20 euro/mp)

ID: 246233240Vizualizări: 206

COMPARABILA 2

<https://www.publi24.ro/anunturi/immobiliare/de-vanzare/terenuri/teren-intravilan/anunt/teren-intravilan-fagaras/4122f929h2727910d56282ifq5fq9dd1.html>

Teren intravilan Făgăraș

20 EUR negociabil

[Brasov, Fagaras](#) [Vezi pe hartă](#)



Valabil din 23 10.2023 14:59:12

Descriere

Vând teren intravilan în Municipiul Făgăraș, strada Veteranilor.

Preț negociabil.

Informații doar la telefon . Publi24_1682167753

Vezi detalii pe www.romimo.ro

0765298069 Arată telefon

COMPARABILA 3

<https://www.publi24.ro/anunturi/immobiliare/de-vanzare/terenuri/teren-intravilan/anunt/teren-de-vanzare-fagaras-brasov/6ed808e81f2h7667d8970g4879eh4h23.html>

0763621033

Teren de vanzare Fagaras, Brasov

20 000 EUR negociabil

[Brasov](#), [Fagaras](#) [Vezi pe harta](#)

Valabil din 18.10.2023 20:15

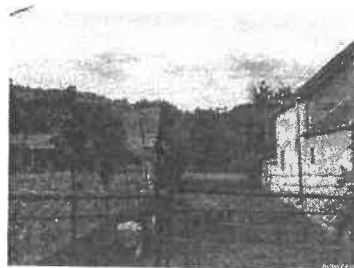
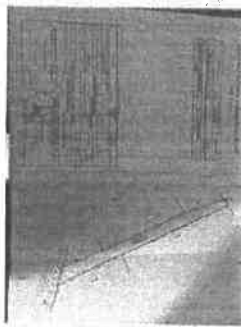

Descriere

Vand teren in Fagaras, Jud Brasov, Cartier Galati, pe drumul spre Calbor. Terenul este in suprafata de 773 mp, este intravilan, are toate actele la zi. Pret negociabil

25Eur/MP Publi24_1660893592

Vezi detalii pe www.romimo.ro

ANEXA NR. 3- STUDIU DE PIATA- CASA + TEREN

COMPARABILA NR. 1

<https://www.imobiliare.ro/vanzare-case-vile/brasov/fagaras/casa-de-vanzare-5-camere-XDM11102U?lista=2382260&listing=1&pagina=lista&imoidviz=3987713476>

0727 645 875 Apelează acum

- [Anunțuri imobiliare](#)
-
- [Case / vile de vânzare](#)
-
- [Case / vile de vânzare în Făgăraș](#)
- [Înapoi](#)

Casa cu 5 camere

Făgăraș, zona Central - [Vezi hartă](#)

575
€
/ mp

69.000

€

Rate de la 1.727 Ron/lună [Simulează credit](#)



[Ascunde anunț](#) [Raportează anunț](#)

[Vezi hartă](#)

Descriere

Agentia Imobiliara Sweet House propune spre vanzare casa in cartierul Ion Creanga

Imobilul este compus din 5 camere , bucatarie, 2 bai, terasa , pivnita si garaj .

Totul pe o suprafata de teren de 635 mp

Precizam ca imobilul necesita renovare.

Pentru informatii si vizionari nu ezitati sa ne contactati .

Specificatii

ID Anunț: XDM11102U Introdus: Azi

- Nr. camere: **5**
- Suprafață utilă: **120 mp**
- Suprafață desfășurată: **140 mp**
- Nr. bucătării: **1**

- Nr. băi: **2**

- Suprafață teren: **635 mp**
- Nr. fronturi: **1**
- Front stradal: **15 m**
- Învelitoare acoperiș: **Tigla**
- An construcție: **1960**
- Structură rezistență: **caramida**

- Regim înălțime: **Parter**
Adaugă

UTILITĂȚI

- Utilitati generale: Curent, Apa, Canalizare, Gaz, CATV, Telefon
- Acces internet: Cablu, Fibra optica, Wireless, Dial-up

FINISAJE

- Podele: Parchet, Gresie
- Pereti: Faianta
- Ferestre cu geam termopan: Lemn

DOTĂRI

- Bucatarie: Mobilata
- Mobilat: Nemobilat

ALTE DETALII ZONĂ

- Amenajare strazi: Asfaltate

ALTE DETALII PREȚ

COMPARABILA NR. 2

[HTTPS://WWW.IMOBILIARE.RO/VANZARE-CASE-VILE/BRASOV/FAGARAS/CASA-DE-VANZARE-2-CAMERE-XSEK110RP?EXPREC=RECOMANDATE&REC_REF=V0801MOHR7R&SURSA_REC=DETALII&IMOIDVIZ=3987713476](https://www.imobiliare.ro/vanzare-case-vile/brasov/fagaras/casa-de-vanzare-2-camere-xsek110rp?EXPREC=RECOMANDATE&REC_REF=V0801MOHR7R&SURSA_REC=DETALII&IMOIDVIZ=3987713476)

0773 385 969

0760 257 449

Casa de vanzare in centrul orasului in Fagaras judetul Brasov

Făgăraș, zona Central - [Vezi hartă](#)

60.000
€

Rate de la 1.501 Ron/lună Simulează credit

PREȚ MINIM

10



[Ascunde anunt](#) [Raportează anunt](#)

[Vezi hartă](#)

Descriere

Casa de vanzare cu trei camere situata in centrul orasului Fagaras, judetul Brasov, formata din doua corpuri de cladire cu o suprafata de 800 mp din care 100 de mp suprafata utila cu un regim de inaltime la nivelul solului. Imobilul se afla intr-o curte comuna cu alte doua familii, accesul fiind comun doar in curtea proprietatii.

In primul corp al imobilului se afla doua dormitoare mari, o baie si o bucatarie spatioasa, iar in cel de-al doilea corp se afla un living incapator cu o pivnita si o terasa cu o gradina.

Structura acestui imobil este din caramida si beton avand acoperisul renovat cu tabla, iar incalzirea casei se realizeaza prin centrala proprie pe gaz cu calorifere.

Usa la intrarea in primul corp de casa este din PVC cu sticla termopan iar usile interioare sunt din lemn cu sticla si detine urmatoarele dotari: aragaz, frigider, parchet, gresie, faianta, iar peretii sunt zugraviti cu vopsea lavabila. Proprietatea se afla intr-o zona foarte buna si linistita a orasului, iar pretul este usor negociabil.

Pentru mai multe detalii precizati telefonic ca ati vazut anuntul cu codul / id: P15186citește mai mult

Specificatii

ID Anunț: X5EK110RPAactualizat în 25.10.2023

- Nr. camere:**2**
- Suprafață utilă:**100 mp**
- Suprafață construită (Amprentă la sol):**125 mp**
- Nr. băi:**1**

- Nr. terase:**1**

- Suprafață teren:**180 mp**
- Front stradal:**6 m**
- An construcție:**1970**
- Structură rezistență:**beton**

- Regim înălțime:**S+PA**daugă

UTILITĂȚI

- Utilitati generale: Curent, Apa, Canalizare, Gaz, CATV
- Sistem incalzire: Centrala proprie, Calorifere

FINISAJE

- Podele: Parchet, Gresie

- Usi interior: Lemn, Sticla
- Pereti: Faianta, Vopsea lavabila, Var
- Stare interior: Buna
- Usa intrare: PVC

DOTĂRI

- Alte spatii utile: Pivnita
- Bucatarie: Mobilata, Utilata
- Contorizare: Apometre, Contor gaz
- Dotari imobil: Curte comuna
- Electrocasnice: Aragaz, Frigider, Masina de spalat rufe
- Mobilat: Partial

ALTE DETALII ZONĂ

- Amenajare strazi: Asfaltate
- Mijloace de transport
- Iluminat stradal

VECINĂȚI

Catedrala Fagaras ,Cetatea Fagaras

DISPONIBILITATE PROPRIETATE

imediat

Partener Imobiliare.ro Finance

Ion Zara

Director agentie Fagaras

TABOO IMOBILIARE PRO

COMPARABILA NR. 3

https://www.imobiliare.ro/vanzare-case-vile/brasov/fagaras/casa-de-vanzare-5-camere-X5EK110NC?exprec=recomandate&imoidviz=3987713476&rec_ref=V0801MOHR7R&sursa_rec=exit_intent_detalii

0773 385 969

0760 257 449

Casa de vanzare cu 5 camere in Fagaras judetul Brasov

Făgăraș - [Vezi hartă](#)

64.000
€

Rate de la 1.601 Ron/lună [Simulează credit](#)

PREȚ MINIM

10

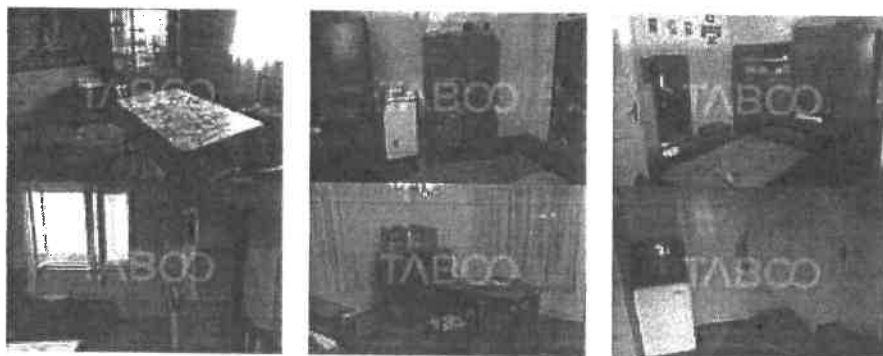

[Ascunde anunț](#) [Raportează anunț](#)

[Vezi hartă](#)

Descriere

Casa de vanzare cu 5 camere in Fagaras, judetul Brasov, foarte aproape de centrul orasului, terenul are o suprafata totala de 650 mp din care suprafata utila a casei este de 140 mp, curte 252 mp si gradina 230 mp, imobilul avand un regim de inaltime P+1E cu structura de caramida si beton.

Casa este compartimentata astfel: parterul casei este format din 2 camere nemobilate, o camera, un spatiu cu posibilitatea de a fii transformat in baie si un hol spatios.

Etajul imobilului este format din 3 camere mobilate partial, bucatarie partial mobilata si partial utilata, baie, hol spatios, debara .

Proprietatea are structura din beton si caramida fara urme de umezeala si detine urmatoarele dotari: aragaz, frigider, mobilier, sobe de teracota pe gaz, usa de intrare din lemn, usi interioare din lemn, ferestre cu tamplarie din lemn, parchet din stejar, gresie, mozaic, faianta, zugravita cu var.

Iar ca utilitati : contor curent electric, apometre, contor gaz, canalizare. Proprietatea se afla intr-o zona linistita a orasului, necesita renovare, iar pretul este negociabil.

Pentru mai multe detalii precizati telefonic ca ati vazut anuntul cu codul / id: P14496citește mai mult

Specificatii

ID Anunt: X5EK110NCAactualizat în 27.10.2023

- Nr. camere:**5**
- Suprafata utilă:**140 mp**
- Suprafata construită (Amprentă la sol):**168 mp**

- Nr. băi:**1**

- Suprafata teren:**650 mp**
- Front stradal:**14 m**
- An construcție:**1965**
- Structură rezistență:**caramida**

- Regim înălțime:**P+1E**
Adaugă

UTILITĂȚI

- Utilitati generale: Curent, Apa, Canalizare, Gaz
- Sistem incalzire: Soba/Teracota

FINISAJE

- Podele: Parchet, Gresie, Dusumea
- Usi interior: Lemn
- Pereti: Faianta, Var
- Stare interior: Necesita renovare
- Ferestre cu geam termopan: Lemn
- Rulouri/Obloane: Lemn
- Usa intrare: Lemn

DOTĂRI

- Alte spatii utile: Spatiu depozitare
- Bucatarie: Partial mobilata, Partial utilata

- Contorizare: Apometre, Contor gaz
- Dotari imobil: Curte, Gradina
- Electrocasnice: Aragaz
- Mobilat: Partial

ALTE DETALII ZONĂ

- Amenajare strazi: Pietruite
- Iluminat stradal

VECINĂȚI

Cetatea Fagaras, Catedrala Fagaras



Oficiul de Cadastru și Publicitate Imobiliară BRASOV
Biroul de Cadastru și Publicitate Imobiliară Făgăraș

**EXTRAS DE CARTE FUNCİARĂ
PENTRU INFORMARE**

Carte Funciară Nr. 107840 Făgăraș

Nr. cerere	50678
Ziua	10
Lună	10
Anul	2023

Cod verificare
100159181317



A. Partea I. Descrierea imobilului

TEREN Intravilan

Adresa: Loc. Făgăraș, Sos Combinatului, Nr. 5A, Jud. Brașov

Nr. Crt	Nr. cadastral Nr. topografic	Suprafața* (mp)	Observații / Referințe
A1	107840	250	Teren neimprejmuit;

B. Partea II. Proprietari și acte

Înscrieri privitoare la dreptul de proprietate și alte drepturi reale	Referințe
32582 / 25/04/2023	
Adresa nr. 8917, din 18/04/2003 emis de Primaria Mun. Făgăraș;	
B2	Intabulare, drept de PROPRIETATE în baza O.U. 184/2001, dobândit prin Lege, cota actuală 1/1
1) MUNICIPIUL FĂGĂRAȘ, CIF:4384419, DOMENIUL PRIVAT	
OBSERVAȚII: pozitie transcrisa din CF 101942/Făgăraș, înscrisa prin încheierea nr. 5947 din 07/06/2010; cerere nr.41896/2023 cf	

C. Partea III. SARCINI .

Înscrieri privind dezmembrămintele dreptului de proprietate, drepturi reale de garanție și sarcini	Referințe
NU SUNT	

Anexa Nr. 1 La Partea I

Teren

Nr cadastral	Suprafața (mp)*	Observații / Referințe
107840	250	

* Suprafața este determinată în planul de proiecție Stereo 70.

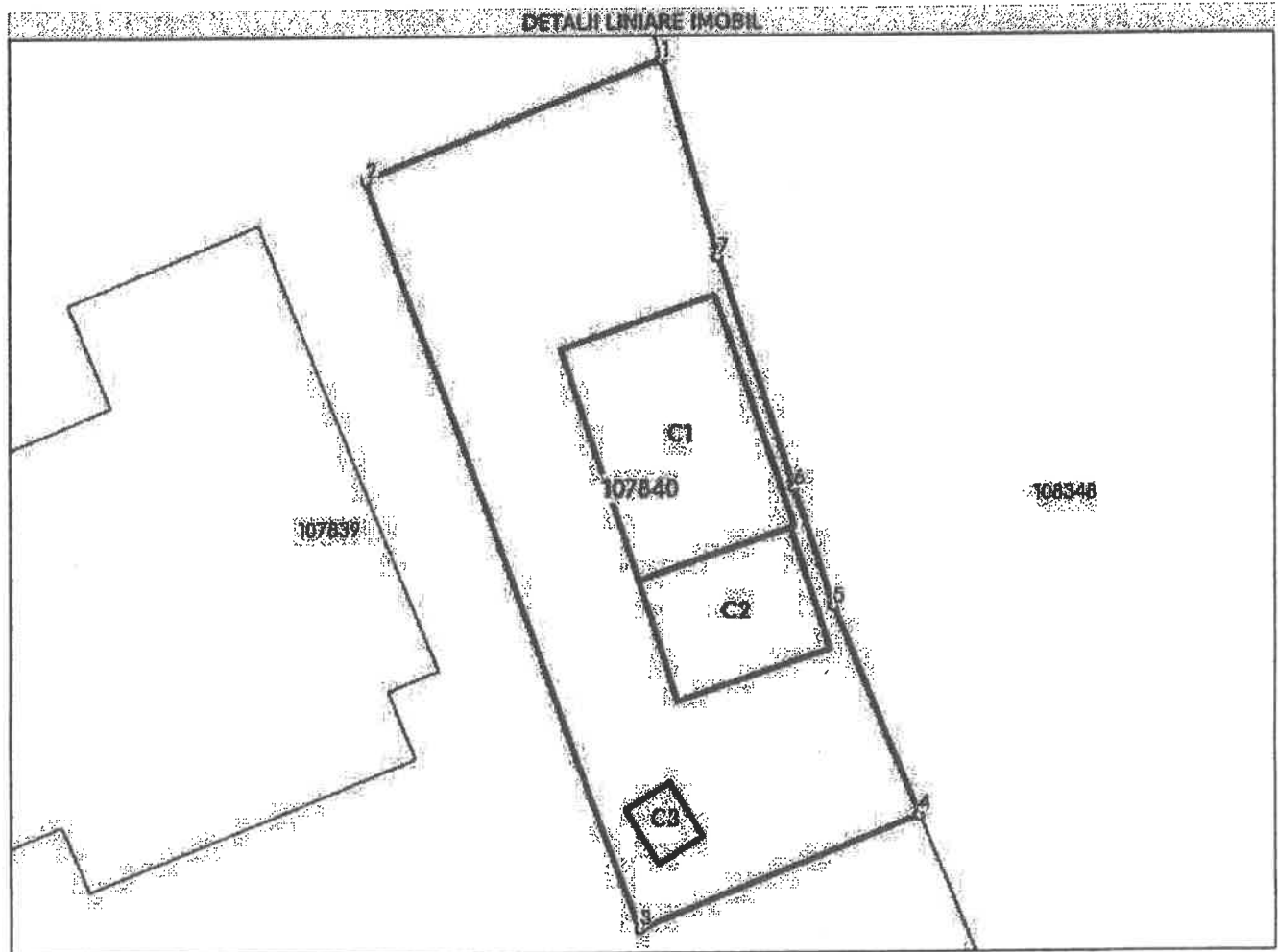

Date referitoare la teren

Nr Crt	Categorie folosință	Intra vilan	Suprafața (mp)	Tarla	Parcelă	Nr. topo	Observații / Referințe
1	curți construcții	DA	250	-	-	-	

Date referitoare la construcții

Crt	Număr	Destinație construcție	Supraf. (mp)	Situație juridică	Observații / Referințe
A1.1	107840-C1	construcții anexa	42	Fara acte	S. construita la sol:42 mp; S. construita desfasurata:42 mp; Anexa neinscrisa in CF.
A1.2	107840-C2	construcții anexa	21	Fara acte	S. construita la sol:21 mp; S. construita desfasurata:21 mp; Anexa neinscrisa in CF.
A1.3	107840-C3	construcții anexa	4	Fara acte	S. construita la sol:4 mp; S. construita desfasurata:4 mp; Anexa neinscrisa in CF.

Lungime Segmente

1) Valorile lungimilor segmentelor sunt obținute din proiecție în plan.

Punct început	Punct sfârșit	Lungime segment (m)
1	2	10.301

Punct început	Punct sfârșit	Lungime segment m (m)
2	3	25.717
3	4	9.701
4	5	7.277
5	6	4.027
6	7	7.853
7	1	6.606

** Lungimile segmentelor sunt determinate în planul de proiecție Stereo 70 și sunt rotunjite la 1 milimetru.

*** Distanța dintre puncte este formată din segmente cumulate ce sunt mai mici decât valoarea 1 milimetru.

Certific că prezentul extras corespunde cu pozițiile în vigoare din cartea funciară originală, păstrată de acest birou.

Prezentul extras de carte funciară este valabil la autentificarea de către notarul public a actelor juridice prin care se sting drepturile reale precum și pentru dezbaterea succesiunilor, iar informațiile prezentate sunt susceptibile de orice modificare, în condițiile legii.

S-a achitat tariful de 0 RON, -, pentru serviciul de publicitate imobiliară cu codul nr. 241.

Data soluționării,

11-10-2023

Data eliberării,

__/__/__

Asistent Registrator,

ADRIANA COJOCARIU

(parafa și semnătura)

Referent,

(parafa și semnătura)



mobile eferra - Public

x +

geoportalancplur/geoportal/mobile/Harta.html

Facebook (9411 unread) - bli...

1573 unread - eva...

768 unread - evel...

Payments

Calendar

Message private (12)

x

Type here to search



55°F Rain 17:57 03/11/2023



Anexa nr. 2 la HCL nr./.....

LISTA

Cuprinzând date privind titularul contractului de închiriere a locuinței situată în Făgăraș, Șoseaua Combinatului nr 5 A

Nr. crt.	Numele și prenumele titularului contractului de închiriere	Nr. contractului de închiriere	Adresa locuinței care se vinde	Componența locuinței	Date de C.F.
1.	Moisin Lucian Florin	Contr. Închiriere nr. 18630/27.06.2014	Făgăraș, Șoseaua Combinatului nr 5A, jud. Brasov	Apartament compus din: o camera, o baie, o bucatărie, un hol	C.F. nr. 107840 Făgăraș

Pop

CONSILIUL LOCAL AL
MUNICIPIULUI FĂGĂRAȘ

COMISIA 3
COMISIA PENTRU SERVICII
PUBLICE, PENTRU COMERT
ȘI AGRICULTURĂ

AVIZ NR. 18 / 28.11.2023

În aplicarea prevederilor art.136 din O.U.G.nr.57/2019 privind Codul administrativ
Comisia de specialitate nr.3 AVIZEAZĂ (NU AVIZEAZĂ) favorabil proiectul de
hotărâre privind:

- însușirea Raportului de evaluare nr. 1272/2023 și aprobarea vânzării imobilului cu
destinația de "locuință" și a terenului aferent, situat în Făgăraș, Șoseaua Combinatului nr. 5 A,
identificat în CF 107840 Făgăraș.

Amendamente propuse:

AVIZ FAVORABIL

→ AMENDAMENTI - SCATA ÎN ALTE

PREȘEDINTE,
Știrbu Cosmin



SECRETAR,

**CONSILIUL LOCAL AL
MUNICIPIULUI FĂGĂRAȘ**

**COMISIA 4
COMISIA PENTRU ACTIVITĂȚI
ȘTIINȚIFICE, ÎNVĂȚĂMÂNT,
CULTE, SĂNĂTATE, CULTURĂ,
PROTECȚIE SOCIALĂ, SPORTIVE
ȘI DE AGREMENT**

AVIZ NR. 18 /28.11.2023

În aplicarea prevederilor art.136 din O.U.G.nr.57/2019 privind Codul administrativ
Comisia de specialitate nr.4 **AVIZEAZĂ (NU AVIZEAZĂ)** favorabil proiectul de
hotărâre privind:

- însușirea Raportului de evaluare nr. 1272/2023 și aprobarea vânzării imobilului cu
destinația de "locuință" și a terenului aferent, situat în Făgăraș, Șoseaua Combinatului nr. 5 A,
identificat în CF 107840 Făgăraș.

Amendamente propuse:

AN (3 abt)

**PREȘEDINTE,
Gavrilă Dan**

**SECRETAR,
Aldea Iuliana**

Cod: F-18



CONSILIUL LOCAL AL
MUNICIPIULUI FĂGĂRAȘ

COMISIA 1
COMISIA DE STUDII, PROGNOZE
ECONOMICO-SOCIALE, BUGET
FINANȚE ȘI ADMINISTRAREA
DOMENIULUI PUBLIC ȘI PRIVAT
AL MUNICIPIULUI

AVIZ NR. 18 /28.11.2023

În aplicarea prevederilor art.136 din O.U.G.nr.57/2019 privind Codul administrativ Comisia de specialitate nr.1 **AVIZEAZĂ (NU AVIZEAZĂ)** favorabil proiectul de hotărâre privind:

- însușirea Raportului de evaluare nr. 1272/2023 și aprobarea vânzării imobilului cu destinația de "locuință" și a terenului aferent, situat în Făgăraș, Șoseaua Combinatului nr. 5 A, identificat în CF 107840 Făgăraș.

Amendamente propuse:

AF *4P*
3A

PREȘEDINTE,
Dobria Florin-Emanuel



SECRETAR,
Klein Johannes



Cod: F-18

CONSILIUL LOCAL AL
MUNICIPIULUI FĂGĂRAȘ

COMISIA 6
COMISIA DE TURISM, RELAȚII
EXTERNE ȘI INTEGRARE
EUROPEANĂ

AVIZ NR. 18 / 28.11.2023

În aplicarea prevederilor art.136 din O.U.G.nr.57/2019 privind Codul administrativ
Comisia de specialitate nr.6 **AVIZEAZĂ (NU AVIZEAZĂ)** favorabil proiectul de
hotărâre privind:

- însușirea Raportului de evaluare nr. 1272/2023 și aprobarea vânzării imobilului cu
destinația de "locuință" și a terenului aferent, situat în Făgăraș, Șoseaua Combinatului nr. 5 A,
identificat în CF 107840 Făgăraș.

Amendamente propuse:

PREȘEDINTE,
Biza Radu

Biza Radu

SECRETAR,
Polmolea Corina-Cornelia

CONSILIUL LOCAL AL
MUNICIPIULUI FĂGĂRAȘ

COMISIA 5
COMISIA PENTRU ADMINISTRAȚIA
PUBLICĂ LOCALĂ, JURIDICĂ,
APĂRAREA ORDINII PUBLICE,
RESPECTAREA DREPTURILOR ȘI
LIBERTĂȚILOR CETĂȚENEȘTI,
PROBLEMELE MINORITĂȚILOR

AVIZ NR. 18 / 28.11.2023

În aplicarea prevederilor art.136 din O.U.G.nr.57/2019 privind Codul administrativ Comisia de specialitate nr.5 ~~AVIZEAZĂ (NU AVIZEAZĂ)~~ favorabil proiectul de hotărâre privind:

- însușirea Raportului de evaluare nr. 1272/2023 și aprobarea vânzării imobilului cu destinația de "locuință" și a terenului aferent, situat în Făgăraș, Șoseaua Combinatului nr. 5 A, identificat în CF 107840 Făgăraș.

Amendamente propuse:

AF

PREȘEDINTE,
Paicu Cristina-Cornelia



SECRETAR,
Colibaș Mihai-Mădălin

Cod: F-18

CONSILIUL LOCAL AL
MUNICIPIULUI FĂGĂRAȘ

COMISIA 2
COMISIA DE ORGANIZARE ȘI
DEZVOLTARE URBANISTICĂ,
REALIZAREA LUCRĂRILOR
PUBLICE, PROTECȚIA MEDIULUI
ÎNCONJURĂTOR, CONSERVAREA
MONUMENTELOR ISTORICE ȘI DE
ARHITECTURĂ

AVIZ NR. 18 / 28.11.2023

În aplicarea prevederilor art.136 din O.U.G.nr.57/2019 privind Codul administrativ Comisia de specialitate nr.2 **AVIZEAZĂ (NU AVIZEAZĂ)** favorabil proiectul de hotărâre privind:

- însușirea Raportului de evaluare nr. 1272/2023 și aprobarea vânzării imobilului cu destinația de "locuință" și a terenului aferent, situat în Făgăraș, Șoseaua Combinatului nr. 5 A, identificat în CF 107840 Făgăraș.

Amendamente propuse:

AF

labdine

PREȘEDINTE,
Popa Ovidiu



SECRETAR,
Șuteu Marilena-Dorina



Cod: F-18