ROMÂNIA
JUDEȚUL BRAȘOV
MUNICIPIUL FĂGĂRAȘ
Strada Republicii, Nr. 3, 505200, Tel: 0040368 402 949, Fax: 0040368 402 805
Web: www.primaria-fagaras.ro, Email: secretariat@primaria-fagaras.ro

3.

PROIECT

HOTĂRÂREA NR. _____
din data de _____2026

- privind aprobarea Regulamentului privind activitatea de eliberare şi folosire a permiselor de liberă trecere pentru accesul şi circulaţia autovehiculelor cu masa totală maximă autorizată (MTMA) mai mare de 3,5 t, în scopul transportului de mărfuri sau materiale pe străzile din Municipiul Făgăraş

CONSILIUL LOCAL AL MUNICIPIULUI FĂGĂRAŞ,
întrunit în şedinţă_____

Având în vedere Raportul compartimentului de resort nr. 35256/1/29.04.2026, precum si Referatul de aprobare al Primarului Municipiului Făgăraş cu nr. 35256 /29.04.2026, se supune spre analiză, verificare şi aprobarea Regulamentului privind activitatea de eliberare şi folosire a permiselor de liberă trecere pentru accesul şi circulaţia autovehiculelor cu masa totală maximă autorizată (MTMA) mai mare de 3,5 t, în scopul transportului de mărfuri sau materiale pe străzile din Municipiul Făgăraş

Văzând avizul favorabil al Comisiei_____

Ţinând seama de prevederile art.128, alin.(1) lit. d) din Ordonanţa de Urgenţă nr. 195/2002 republicată privind circulatia pe drumurile publice şi ale art. 70 lit.g) din OUG nr.195/2005 privind privind protecţia mediului,

Luând în considerare HCL nr. 287/28.11.2019 privind aprobarea modificării şi completării Regulamentului Serviciului de Transport Public Local în Municipiul Făgăraş aprobat prin HCL nr. 261/2017 şi HCL nr.34/26.02.2026 privind aprobarea Regulamentului de organizare, funcţionare şi regimul de acces în zona pietonala – Centrul Istoric al Municipiului Făgăraş.

Ţinând cont de adresa Serviciului de Transport Public Local al Municipiului Făgăraş cu nr. 460/09.04.2026 şi înregistrată la Municipiul Făgăraş cu nr.35351 /09.04.2026 prin care se solicită aprobarea taxelor privind activitatea de eliberare şi folosire a permiselor de liberă trecere pentru circulaţia autovehiculelor de transport marfă pe străzile din Municipiul Făgăraş.

Luând în considerare Avizul favorabil cu nr. 164370/29.04.2026 al Inspectoratului de Poliţie Judeţean Braşov - Poliţia Municipiului Făgăraş.

Având în vedere prevederile Legii nr.52/2003 privind transparenţa decizională în administraţia publică, cu modificările şi completările ulterioare, procesul-verbal de afişare cu nr.35360/1/09.04.2026 al dezbaterii publice privind aprobarea Regulamentului privind activitatea de eliberare şi folosire a permiselor de liberă trecere pentru accesul şi circulaţia autovehiculelor cu masa totală maximă autorizată (MTMA) mai mare de 3,5 t, în scopul transportului de mărfuri sau materiale pe străzile din Municipiul Făgăraş şi Dezbaterea publică cu Minuta cu nr. 36725/27.04.2026.

Luând în considerare art. 129, alin.(2), lit. c) şi d), alin.(7) lit. n) art. 139 alin.(3) lit. g), art.196 alin.(1) lit. a) şi ale art.243 alin.(1) lit. a) din Ordonanţa de Urgenţă nr.57/2019 privind Codul administrativ, cu modificările si completările ulterioare.

HOTĂRĂŞTE:

Art.1.- Se aprobă Regulamentul privind activitatea de eliberare şi folosire a permiselor de liberă trecere pentru accesul şi circulaţia autovehiculelor cu masa totală maximă autorizată (MTMA) mai mare de 3,5 t, în scopul transportului de mărfuri sau materiale pe străzile din Municipiul Făgăraş, conform Anexei nr.1, parte integrantă din prezenta hotărâre,

Art.2.- Se aprobă Taxele de eliberare a LT-urilor, conform Anexei nr.2, parte integrantă din prezenta hotărâre

Art.3. - Începand cu data prezentei încetează efectele prevederilor din Cap. III, Secţiunea 1 până la Secţiunea a 7-a, de la art.44 până la art.67 din Anexa nr.1 la HCL nr.287/28.11.2019 privind Regulamentul Serviciul de Transport Public Local în Municipiul Făgăraş. Celelalte prevederi ale HCL nr.287/28.11.2019 rămân în vigoare şi neschimbate

Art.4. - Începand cu data prezentei încetează efectele prevederilor HCL nr.205/28.09.2017

Art.5.- Începand cu data prezentei încetează efectele prevederilor din Anexa nr.2 Taxe activităţi comerciale în zone publice conform OG 99/2000 de la pct. 2 - 5 din HCL nr.84/24.04.2025

Art.6. - Cu ducerea la îndeplinire a prevederilor prezentei hotărâri, se încredinţează Primarul Municipiului Fagaras prin Serviciul Utilitate Publica şi Directia Buget Finante din cadrul aparatului de specialitate al primarului Municipiului Făgăraş şi Serviciul de Transport Public Local al Municipiului Făgăraş

Art.7. - Prezenta hotărâre se aduce la cunostinţă publică, respectiv se comunică Primarului Municipiului Făgăraş, celor nominalizaţi cu aducerea la îndeplinire şi se comunică Instituţiei Prefectului în vederea exercitării controlului cu privire la legalitate

Initiator,
Primar,
SUCACIU GHEORGHE

Vizat pentru legalitate,
Secretar General,
MARIAN LAVINIA

Hotărârea s-a adoptat cu voturi pentru
Consilieri in functie
Consilieri prezenti

Prezenta hotărâre se comunică:

- 1 ex.dosarul de sedintă
- 1ex.colecţie
- 1ex.Prefectură
- 1ex.Primar
- 1ex.Secretar
- 1ex.....

Anexa 4

ROMÂNIA
JUDEŢUL BRAŞOV
MUNICIPIUL FĂGĂRAŞ
Strada Republicii, Nr. 3, 505200, Tel: 0040368 402 949, Fax: 0040368 402 805
Web: www.primaria-fagaras.ro, Email: secretariat@primaria-fagaras.ro

Nr.35256/29.04.2026

REFERAT DE APROBARE

La proiectul de hotărâre al Consiliului Local al Municipiului Făgăraş privind aprobarea Regulamentului privind activitatea de eliberare şi folosire a permiselor de liberă trecere pentru accesul şi circulaţia autovehiculelor cu masa totală maximă autorizată (MTMA) mai mare de 3,5 t, în scopul transportului de mărfuri sau materiale pe străzile din Municipiul Făgăraş

Potrivit art.128 alin.(1) lit.d) din OUG nr.195/2002 autorităţile administraţiei publice locale stabilesc reglementari referitoare la regimul de acces şi circulaţie, staţionare şi parcare pentru diferite categorii de vehicule, cu avizul poliţiei rutiere;

Potrivit art. 70 lit.g) din OUG nr.195/2005 pentru asigurarea unui mediu de viaţă sănătos, autorităţile administraţiei publice locale autorităţile administraţiei publice locale au obligaţia să reglementeze accesul anumitor tipuri de autovehicule în anumite zone ale localităţilor.

Regulamentul supus aprobării are ca obiectiv principal stabilirea condiţiilor de acces pe drumurile publice cu restricţii de tonaj din interiorul localităţii, a autovehiculelor ce efectuează transport de marfă, in vederea asigurării protejării infrastructurii rutiere. Participanţii la trafic sunt obligaţi prin lege să respecte regulile de circulaţie şi semnificaţia mijloacelor de semnalizare rutieră precum şi dipoziţiile specifice din acest regulament.

Prin adresa Serviciului de Transport Public Local al Municipiului Făgăraş cu nr. 460/09.04.2026 şi înregistrată la Municipiul Făgăraş cu nr.35351 /09.04.2026 se solicită aprobarea taxelor privind activitatea de eliberare şi folosire a permiselor de liberă trecere pentru circulaţia autovehiculelor de transport marfă pe străzile din Municipiul Făgăraş.

Pe considerentele legale referitoare la prioritizarea interesului general al colectivităţilor locale, la satisfacerea cât mai completă a cerinţelor şi protejarea intereselor acestora, întărirea coeziunii economico-sociale la nivelul colectivităţilor locale, precum şi dezvoltarea durabilă a unităţilor administrativ-teritoriale a fost elaborat prezentul proiect de hotarare în scopul de a răspunde nevoilor cetăţenilor Municipiului.

Faţă de cele de mai sus va supunem spre analiză, verificare şi aprobare prezentul proiect de hotarare privind aprobarea Regulamentului privind activitatea de eliberare şi folosire a permiselor de liberă trecere pentru accesul şi circulaţia autovehiculelor cu masa totală maximă autorizată (MTMA) mai mare de 3,5 t, în scopul transportului de mărfuri sau materiale pe străzile din Municipiul Făgăraş.

PRIMAR
GHEORGHE SUCACIU

ROMANIA
JUDEȚUL BRAȘOV
MUNICIPIUL FĂGĂRAȘ
Strada Republicii, Nr. 3, 505200, Tel: 0040368 402 949, Fax: 0040368 402 805
Web: www.primaria-fagaras.ro, Email: secretariat@primaria-fagaras.ro

Nr. 35256/1/29.04.2026
Repartizat pentru avizare
la comisia_____

AVIZAT PRIMAR
GHEORGHE SUCACIU

RAPORTUL COMPARTIMENTULUI DE RESORT

La proiectul de hotărâre al Consiliului Local al Municipiului Făgăraş privind aprobarea Regulamentului privind activitatea de eliberare şi folosire a permiselor de liberă trecere pentru accesul şi circulaţia autovehiculelor cu masa totală maximă autorizată (MTMA) mai mare de 3,5 t, în scopul transportului de mărfuri sau materiale pe străzile din Municipiul Făgăraş

Potrivit art.128 alin.(1) lit.d) din OUG nr.195/2002 autorităţile administraţiei publice locale stabilesc reglementari referitoare la regimul de acces şi circulaţie, staţionare şi parcare pentru diferite categorii de vehicule, cu avizul poliţiei rutiere;

Potrivit art. 70 lit.g) din OUG nr.195/2005 pentru asigurarea unui mediu de viaţă sănătos, autorităţile administraţiei publice locale autorităţile administraţiei publice locale au obligaţia să reglementeze accesul anumitor tipuri de autovehicule în anumite zone ale localităţilor.

Regulamentul supus aprobării are ca obiectiv principal stabilirea condiţiilor de acces pe drumurile publice cu restricţii de tonaj din interiorul localităţii, a autovehiculelor ce efectuează transport de marfă, in vederea asigurării protejării infrastructurii rutiere. Participanţii la trafic sunt obligaţi prin lege să respecte regulile de circulaţie şi semnificaţia mijloacelor de semnalizare rutieră precum şi dipoziţiile specifice din acest regulament.

Prin adresa Serviciului de Transport Public Local al Municipiului Făgăraş cu nr. 460/09.04.2026 şi înregistrată la Municipiul Făgăraş cu nr.35351 /09.04.2026 se solicită aprobarea taxelor privind activitatea de eliberare şi folosire a permiselor de liberă trecere pentru circulaţia autovehiculelor de transport marfă pe străzile din Municipiul Făgăraş.

Pe considerentele legale referitoare la prioritizarea interesului general al colectivităţilor locale, la satisfacerea cât mai completă a cerinţelor şi protejarea intereselor acestora, întărirea coeziunii economico-sociale la nivelul colectivităţilor locale, precum şi dezvoltarea durabilă a unităţilor administrativ-teritoriale a fost elaborat prezentul proiect de hotarare în scopul de a răspunde nevoilor cetăţenilor Municipiului.

Faţă de cele de mai sus va supunem spre analiză, verificare şi aprobare prezentul proiect de hotarare privind aprobarea Regulamentului privind activitatea de eliberare şi folosire a permiselor de liberă trecere pentru accesul şi circulaţia autovehiculelor cu masa totală maximă autorizată (MTMA) mai mare de 3,5 t, în scopul transportului de mărfuri sau materiale pe străzile din Municipiul Făgăraş.

Nr. Crt.	Nume/Prenume	Functia	Data	Semnatura
1.	Ludu Daniel	Director executiv	29.04.2026	
2.	Boer Liliana	Arhitect Şef	29.04.2026	
3.	Boeriu Ioana	Şef Serviciu Utilităţi Publice	29.04.2026	
4.	Galenciu Claudia	Consilier	29.04.2026	

ROMANIA
JUDEȚUL BRAȘOV
MUNICIPIUL FĂGĂRAȘ
Strada Republicii, Nr. 3, 505200, Tel: 0040368 402 949, Fax: 0040368 402 805
Web: www.primaria-fagaras.ro, Email: secretariat@primaria-fagaras.ro

ANEXA NR.1 LA HCL nr._____/_____2026

REGULAMENT PRIVIND ACTIVITATEA DE ELIBERARE ȘI FOLOSIRE A PERMISELOR DE LIBERĂ TRECERE PENTRU ACCESUL ȘI CIRCULAȚIA AUTOVEHICULELOR CU MASA TOTALĂ MAXIMĂ AUTORIZATĂ (MTMA) MAI MARE DE 3,5 T, ÎN SCOPUL TRANSPORTULUI DE MĂRFURI SAU MATERIALE PE STRĂZILE DIN MUNICIPIUL FĂGĂRAȘ

SECȚIUNEA 1
Dispoziții generale

Art. 1 - Definiția permisului de liberă trecere

(1) Permisul de liberă trecere, denumit în continuare permis L.T., reprezintă un înscris administrativ tipizat, emis de Serviciul de Transport Public Local al Municipiului Făgăraș, care conferă titularului dreptul de acces și circulație cu autovehicule destinate transportului de marfuri sau materiale, având masa totală maximă autorizată (MTMA) mai mare de 3.5 t, pe străzile din Municipiul Făgăraș unde sunt instituite restricții de circulație și în condițiile prezentului regulament.

(2) Dreptul prevăzut la alin. (1) este acordat pentru un anumit autovehicul, pe o perioadă determinată, într-un interval orar stabilit și pentru zonele sau străzile expres menționate în permis.

Art. 2- Caracterul individual al permisului L.T.

(1) Permisul L.T. se emite pe numărul de înmatriculare al autovehiculului și este valabil exclusiv pentru acesta.

(2) Permisul L.T. nu este transmisibil și nu poate fi utilizat pentru alte autovehicule decât cel înscris în permis.

Art. 3 - Clasificarea permiselor L.T.

Permisele de liberă trecere se clasifică, în funcție de durata de valabilitate, după cum urmează:

a. permis L.T. cu valabilitate anuală;

b. permis L.T. cu valabilitate lunară;

c. permis L.T. cu valabilitate săptămânală;

d. permis L.T. cu valabilitate zilnică.

Art. 4 - Elemente obligatorii ale permisului L.T.

(1) Permisul L.T. cuprinde în mod obligatoriu cel puțin următoarele elemente:

a. seria, numărul și data LT -ului;

b. datele de identificare ale titularului permisului și, după caz, ale beneficiarului deservit

c. numărul de înmatriculare al autovehiculului;

d. masa totală admisă tehnic, tonajul și categoria autovehiculului;

e. durata de valabilitate;

f. intervalul orar în care este permis accesul;

g. zonele și străzile pe care este permis accesul și circulația, potrivit reglementărilor zonale;

h. taxa aplicată și dovada achitării acesteia;

i. instrucțiuni minimale privind utilizarea permisului.

(2) Lipsa oricăruia dintre elementele prevăzute la alin. (1) atrage nulitatea permisului L.T.

SECȚIUNEA 2
Modalitatea de eliberare a permiselor de liberă trecere

Art. 5 - Modalități de depunere a cererii

(1) Permisele de liberă trecere se eliberează la cererea solicitantului prin una dintre următoarele modalități:

a. depunere fizică, la sediul Serviciului de Transport Public Local al Municipiului Făgăraș;

b. pe adresa de e-mail: transportlocal@primaria-fagaras.ro

(2) Cererea se consideră depusă la data înregistrării acesteia în evidențele autorității competente, indiferent de modalitatea de transmitere.

(3) Solicitările se depun, de regulă, cu cel puțin 24 de ore înainte de data utilizării pentru a permite analiza documentației și procesarea eliberării permisului LT.

(4) La depunerea cererii pentru permisul LT solicitantul are obligația de a comunica orice situație de excepție prevăzută la Ar.10 alin.(2) și (3) din prezentul Regulament, pentru a fi supusă procesului de avizare.

Art. 6 - Documentația necesară eliberării permisului L.T.

(1) În vederea eliberării permisului L.T., solicitantul depune următoarele documente:

a. cerere tip, care va cuprinde în mod obligatoriu: motivația solicitării, durata pentru care se solicită permisul, datele de identificare ale autovehiculului (număr de înmatriculare, MTMA, categorie), zonele și străzile solicitate, precum și tipul mărfurilor sau materialelor transportate;

b. copie a certificatului de înmatriculare al autovehiculului;

c. copie a cărții de identitate a autovehiculului;

d. după caz, documente de identificare ale solicitantului, respectiv:
- copie a certificatului de înregistrare fiscală și a actului de identitate al reprezentantului legal, pentru persoane juridice;
- copie a actului de identitate, pentru persoane fizice;

e. dovada achitării taxei aferent permisului L.T.

(2) Documentele prevăzute la alin. (1) se depun conform Art.5 alin.1 lit a) și b) din prezentul Regulament.

(3) Formularul tipizat al permisului LT-, conform Modelului din Anexa nr.1, este emis, înregistrat și gestionat prin grija Serviciului de Transport Public Local al Municipiului Făgăraș

Art. 7 - Verificarea documentației și aprobarea cererii

(1) Aprobarea eliberării permisului L.T. se realizează de către șeful Serviciului de Transport Public Local al Municipiului Făgăraș sau de persoana împuternicită legal, după verificarea documentației depuse și stabilirea condițiilor de acces.

(2) Condițiile de acces privind zona, categoria autovehiculului, tonajul și intervalul orar se înscriu în permis și se acceptă de solicitant.

(3) Eliberarea efectivă a permisului L.T. se realizează de către personalul desemnat al Serviciului de Transport Public Local al Municipiului Făgăraș și se comunică solicitantului prin același canal sau prin aceeași modalitate prin care a fost transmisă solicitarea.

(4) Permisul L.T. este valabil exclusiv pentru zonele și străzile înscrise în acesta

SECȚIUNEA 3
Zonele din Municipiul Făgăraș pentru care circulația este admisă numai pe baza permisului L.T.

Art. 8 - Stabilirea zonelor cu acces gratuit și cu acces standard

(1) Rutele de tranzit cu acces gratuit și nelimitat pentru autovehiculele cu masa totală maximă autorizată (MTMA) peste 3,5 t destinate transportului de mărfuri sau materiale, sunt prevăzute în Anexa nr.3 la prezentul Regulament.

(2) Deplasarea autovehiculelor cu masa totală maximă autorizată (MTMA) mai mare de 3,5 t destinate transportului de mărfuri sau materiale in interiorul Municipiului Făgăraș, conform Anexei nr.3, în regim de acces standard , cu excepția zonelor cu acces restricționat prevăzute la Art.9, este permisă zilnic de luni pană duminică, cu regim permanent, în baza LT -ului eliberat de Serviciul de Transport Public Local al Municipiului Făgăraș .

(3) Accesul Standard, cu plata taxei conform Art. 17, permite circulația autovehiculelor destinate transportului de mărfuri sau materiale care se încadrează în următoarele categorii de tonaj:

- Vehicule Usoare: 3,5t≤MTMA≤7,5t
- Vehicule Medii I: 7,5t<MTMA≤12t
- Vehicule Medii II:12t< MTMA ≤ 20t
- Vehicule Grele I: 20t < MTMA ≤ 40t
- Vehicule Grele II:MTMA > 40t

(4) Orice solicitare de acces pentru autovehicule cu MTMA>12t se realizează, de regulă, cu depunerea documentației cu cel puțin 24 de ore înainte de data utilizării, pentru a permite analiza tehnică a impactului asupra infrastructurii rutiere și a siguranței traficului, a documentației, precum și pentru procesarea eliberării acestora

Art. 9 – Circulația în zonele cu acces restricționat

(1) Zonele cu acces restricționat sunt Zona 0 și Centrul Istoric (Piațeta Republicii și Piațeta Cetății) fiind delimitate grafic și descrise distinct pe inele de circulație și pe zone punctuale, după caz, în Anexa nr. 3 la prezentul Regulament

A. Accesul în Zona 0

(2) În Zona 0 se permite accesul autovehiculelor destinate transportului de mărfuri sau materiale care se încadrează în următoarele categorii de tonaj:

- Vehicule Usoare: 3,5to≤MTMA≤7,5t
- Vehicule Medii I: 7,5to<MTMA≤12t

(3) Încadrarea unui autovehicul într-o zonă cu acces restricționat se face în funcție de perimetrul efectiv tranzitat, potrivit delimitărilor prevăzute în Anexa nr. 3 la prezentul Regulament.

(4) Orice solicitare de acces pentru autovehicule cu MTMA>12 t sau pentru zonele interzise prevăzute la Art. 10 alin. (2) se supune avizării Serviciului de Transport Public Local al Municipiului Făgăraș și poate dura până la 24 de ore de la momentul depunerii cererii, fiind necesară o analiză tehnică a impactului asupra infrastructurii rutiere și a siguranței traficului.

B. Accesul în Centrul Istoric (Piațeta Republicii și Piațeta Cetății)

(7) În Centrul Istoric pentru situații temeinic justificate poate fi aprobat accesul autovehiculelor cu masa totală maximă autorizată peste 3,5 t, destinate transportului de mărfuri sau materiale, exclusiv cu acordul scris al Primarului Municipiului Făgăraș, solicitat cu minim 24 de ore înainte și în baza permisului L.T eliberat de Serviciul de Transport Public Local al Municipiului Făgăraș.

Art. 10 - Excepții de la acordarea permisului L.T.

(1) Pe străzile pe care sunt amplasate poduri, permisele L.T. se eliberează numai cu condiția ca masa totală maxim admisă a autovehiculului să nu depășească limitările de tonaj impuse pentru podul respectiv.

(2) Eliberearea permisului L.T. pentru următoarele obiective:

a. alei, parcuri, , piețe, zonele interioare ale blocuriloe;

se supune avizării Serviciului de Transport Public Local al Municipiului Făgăraș și poate dura până la 24 de ore de la momentul depunerii cererii, fiind necesară o analiză tehnică a impactului asupra infrastructurii rutiere și a siguranței traficului.

(3) Nu se eliberează permis L.T. pentru autovehiculele de transport marfă aflate în tranzit, care au la dispoziție rutele stabilite prin reglementările de circulație.

(4) Refuzul eliberării permisului L.T. pentru nerespectarea limitărilor de tonaj de pe poduri sau pentru zonele pietonale este definitiv, cu excepția cazurilor de forță majoră sau utilitate publică urgentă, dovedite cu documente justificative.

SECȚIUNEA 4
Valabilitatea, forma și utilizarea permisului de liberă trecere (L.T.)

Art. 11 - Forma și regimul juridic al permisului L.T.

(1) Permisul de liberă trecere (L.T.) este valabil numai în forma în care a fost emis și produce efecte juridice exclusiv în condițiile prevăzute de prezentul Regulament.

(2) Permisul L.T. se emite, după caz:

a. în format fizic, cu regim tipizat, purtând ștampila Serviciului de Transport Public Local al Municipiului Făgăraș și semnătura olografă a șefului serviciului sau a persoanei împuternicite

b. în format electronic transmis prin e-mail purtând semnătura electronică calificată a șefului serviciului sau a persoanei împuternicite, în condițiile legislației privind semnătura electronica.

(3) Copiile necertificate, fotocopiile, scanările, capturile de ecran sau orice alte reproduceri ale permisului L.T. nu conferă dreptul de acces în zonele pentru care acesta a fost emis.

Art. 12 - Valabilitatea permisului L.T.

(1) Permisul L.T. este valabil numai pe durata, zonele și pentru autovehiculul înscrise în acesta.

(2) Permisul L.T. își pierde valabilitatea de drept la expirarea duratei pentru care a fost emis, fără a fi necesară o notificare prealabilă.

(3) Utilizarea permisului L.T. după expirarea valabilității este interzisă.

Art. 13 - Prezentarea permisului L.T. și controlul

(1) Permisul L.T., indiferent de forma de emitere, se prezintă la solicitarea organelor de control competente.

(2) În cazul permiselor emise în format fizic, acestea se păstrează și se prezintă în original.

(3) În cazul permiselor emise în format electronic, acestea se prezintă în forma și structura în care au fost emise, pe un suport electronic care permite verificarea autenticității.

Art. 14- Reguli de utilizare a permisului L.T.

(1) Permisul L.T. se utilizează exclusiv pentru accesul și circulația pe raza Municipiului Făgăraș a autovehiculelor cu masa totală maxim autorizată (MTMA) mai mare 3,5 t, în scopul transportului de mărfuri sau materiale, cu respectarea condițiilor înscrise în acesta.

(2) Permisul L.T. nu conferă dreptul de parcare sau staționare în zonele pentru care a fost emis, cu excepția opririlor sau staționărilor permise de legislația rutieră pentru efectuarea operațiunilor de încărcare sau descărcare.

(3) Permisul L.T. este netransmisibil și nu poate fi înstrainat, cesionat, împrumutat sau utilizat pentru un alt autovehicul ori pentru alte zone decât cele înscrise în permis.

Art. 15 - Situații privind modificarea sau pierderea permisului L.T.

(1) În caz de schimbare a autovehiculului, deteriorare, pierdere sau furt al permisului L.T., titularul are obligația de a solicita, fără întârziere, emiterea unui nou permis de liberă trecere.

(2) Până la emiterea unui nou permis, utilizarea permisului inițial este interzisă.

SECȚIUNEA 5
Taxe de eliberare a permiselor de liberă trecere

Art. 16 - Principii generale de taxare

(1) Taxele percepute pentru eliberarea permiselor de liberă trecere au ca scop asigurarea unui echilibru între necesitatea fluidizării traficului, protejarea infrastructurii rutiere a municipiului și acoperirea costurilor administrative generate de gestionarea regimului de acces și sunt prevăzute în Anexa nr.2 la prezentul Regulament

(2) Sistemul de taxare se aplică nediscriminatoriu și este fundamentat pe criterii obiective.

Art. 17 - Structura sistemului de taxare

(1) Taxele pentru eliberarea permiselor L.T. sunt diferențiate în funcție de:

a. masa totală maxim admisă (MTMA) a autovehiculului;

b. durata de valabilitate a permisului (zilnic, săptămânal, lunar sau anual);

a. zona pentru care se solicită accesul.

(2) Valorile taxelor structurate pe categorii de autovehicule, durate de valabilitate și zone de acces, sunt prevăzute în Anexa nr. 2, din prezentul Regulament.

Art. 18 - Majorări tarifare pentru zonele cu acces restricționat

(1) Pentru accesul în Zona 0 și Centrul Istoric , delimitate prin Anexa nr.3

la prezentul Regulament taxele se majorează după cum urmează:

a. majorare de până la 100% față de taxa de bază aplicabilă;

Art. 19 - Scutiri de la plata taxei

(1) Sunt scutite de la plata taxelor pentru eliberarea permisului L.T. și pot circula fără deținerea acestuia, în condițiile legii și ale misiunilor specifice, următoarele categorii de autovehicule:

a. autovehiculele aparținând structurilor Ministerului Afacerilor Interne, Poliției Locale, Ministerului Apărării Naționale, precum și altor instituții din sistemul național de apărare, ordine publică și siguranță națională;

b. autovehiculele serviciilor de urgență, inclusiv ambulanță și pompieri;

c. autovehiculele aparținând autorităților administrației publice locale și județene, utilizate pentru activități de interes public;

d. autovehiculele operatorilor de servicii de utilități publice, utilizate pentru intervenții sau lucrări de interes public;

e. autovehiculele utilizate pentru instruirea practică în vederea obținerii permisului de conducere categoriile C/CE, D/DE;

f. autovehiculele aparținând instituțiilor de învățământ, cultură și sănătate publică.

(2) Sunt scutite de la plata taxei autovehiculele utilizate de operatori economici care execută lucrări sau prestează servicii în baza unor contracte încheiate cu Municipiul Făgăraș.

(3) În cazul în care autovehiculele prevăzute la alin. (2) sunt utilizate în afara activităţilor contractate, acestea sunt supuse obligaţiei de obţinere a permisului L.T. cu plata taxei aferente.

SECŢIUNEA 6
Obligaţii ce revin posesorilor permiselor de liberă trecere

ART.20 Principalele obligaţii ce revin posesorilor permiselor L.T. sunt următoarele:

a. Să expună permisul de liberă trecere la vedere, în interiorul cabinei vehiculului;

b. La solicitarea organelor de poliţie sau împuterniciţilor primarului, să prezinte L.T.-ul pentru verificarea datelor înscrise pe acesta;

c. Autovehiculele trebuie să fie în stare tehnică corespunzătoare, nepoluante, cu suprastructuri închise sau prevăzute cu prelată şi cu aspect corespunzător;

d. Autovehiculele pentru transport produse de balastieră (pietriș, nisip, agrgate, etc) trebuie să utilizeze prelate/bene etanșe de protecție pentru a preveni împrăstierea prafului sau a agregatelor și pentru a preveni scurgerea lichidelor.

e. În timpul manevrelor de descărcare/încărcare a mărfurilor să nu blocheze și să nu îngreuneze circulația autovehiculelor din zonă.

f. După descărcarea / încarcarea mărfurilor, zona se va lăsa curată şi se vor lua măsuri pentru a evita murdărirea străzilor.

g. Să utilizeze permisul de liberă trecere numai în conformitate cu datele înscrise pe acesta şi cu respectarea prezentului regulament.

SECŢIUNEA 7

Contravenţii şi sancţiuni

Art. 21 - Constituie contravenții la prezentul regulament, dacă nu sunt săvârșite în astfel de condiții încât, potrivit legii, să fie considerate infracțiuni, următoarele fapte:

Nr. crt	Contraventie	Sancțiune	Sancțiune complementară
1	Circulația autovehiculelor pe străzile sau în zonele cu interdicții de circulație (acces interzis, limitări de tonaj), fără permis L.T.	1500 - 2000 lei	
2	Circulația autovehiculelor pe străzile care nu sunt înscrise în permisul de liberă trecere	1000 - 2000 lei	Reținerea permisului L.T. în vederea anulării
3	Accesul în Zona 0-Centru Istoric a vehiculelor cu masa totală de peste 3,5 t fără autorizație și fără permis de LT valabil	1500 - 2000 lei	
4	Utilizarea permisului de liberă trecere pentru un alt autovehicul sau pentru un alt număr de înmatriculare decât cel înscris în LT	1500 - 2000 lei	Reținerea permisului L.T. în vederea anulării
5	Circulația autovehiculelor pentru transport produse de balastieră (pietriș, nisip, agrgate, etc) fără să utilizeze prelate/bene etanșe de protecție pentru a preveni împrăstierea prafului sau a	2000-5000 lei	

	agregatelor și pentru a preveni scurgerea lichidelor.		

Art. 22 - Constatarea contravențiilor și aplicarea sancțiunilor

(1) Constatarea contravențiilor și aplicarea sancțiunilor se realizează prin proces-verbal de către:

a. Poliția Locală Făgăraș;

b. persoanele împuternicite prin dispoziție a primarului Municipiului Făgăraș.

(2) Dispozițiile prezentei secțiuni se completează cu prevederile O. G. nr. 2/2001 privind regimul juridic al contravențiilor, cu modificările și completările ulterioare.

Art. 23- Sancțiuni complementare

(1) Pentru faptele prevăzute la Art. 21 ,pct.2 și pct.4, pe lângă sancțiunea principală a amenzii, se poate dispune sanțiunea complementară a reținerii permisului L.T. în vederea anulării.

(2) Permisul L.T. reținut, se transmite Serviciului de Transport Public Local al Municipiului Făgăraș însoți de o copie a procesului-verbal de constatare a contravenției, prin adresă de înaintare de către Serviciul Poliția Locală.

(3) Anularea permisului L.T. nu conferă titularului dreptul la restituirea taxelor achitate.

(4) Titularul căruia i-a fost anulat permisul L.T. poate solicita eliberarea unui nou permis numai după achitarea amenzii contravenționale și cu respectarea condițiilor stabilite prin prezentul regulament și hotărârile Consiliului Local aplicabile.

Art. 24 - Răspunderea pentru prejudicii

Persoanele care, prin săvârșirea faptelor contravenționale prevăzute de prezenta secțiune, au produs prejudicii materiale infrastructurii rutiere sau domeniului public ori privat al municipiului Făgăraș sunt obligate la repararea acestora, în natură sau prin echivalent bănesc, potrivit legii.

Art. 25. Dipoziții finale

(1) Prevederile prezentului regulament vor fi actualizate în funcție de modificãrile de naturã tehnicã, tehnologicã și legislativã adoptate prin acte normative.

(2) Prevederile prezentului regulament se completează cu prevederile HCL nr.34/26.02.2026 privind aprobarea Regulamentului de organizare, funcționare și regimul de acces în zona pietonală-Centrul istoric al Municipiului Făgăraș.

Anexa nr 2 la HCL — /

ROMANIA
JUDEȚUL BRASOV
CONSILIUL LOCAL AL MUNICIPIULUI FAGARAS
SERVICIUL DE TRANSPORT PUBLIC LOCAL AL MUNICIPIULUI FAGARAS
str. Republicii nr.3, loc. Fagaras, cod postal 505200, tel.0368-402949, fax 0368-402805
e-mail: transportlocal@primaria-fagaras.ro

FIȘĂ DE FUNDAMENTARE

privind actualizarea taxelor pentru eliberarea permiselor de liberă trecere (L.T.) în Municipiul Făgăraș

1. Context general

Reglementarea accesului autovehiculelor pe străzile cu restricții de circulație din Municipiul Făgăraș reprezintă o măsură necesară pentru protejarea infrastructurii rutiere, reducerea impactului asupra mediului urban și conservarea zonelor centrale și istorice.

Permisele de liberă trecere (L.T.) constituie instrumentul prin care autoritatea publică locală controlează și gestionează accesul vehiculelor în aceste zone.

2. Baza legală

Actualizarea taxelor se fundamentează pe următoarele acte normative:

- Ordonanța Guvernului nr. 43/1997 privind regimul drumurilor, republicată, cu modificările și completările ulterioare;
- Legea nr. 92/2007 privind serviciile publice de transport persoane;
- Ordonanța de Urgență nr. 195/2002 privind circulația pe drumurile publice;
- Ordonanța de Urgență nr. 57/2019 privind Codul administrativ;
- Ordonanța de Urgență nr. 156/2024, art. XXXVI alin. (1), privind obligativitatea actualizării tarifelor cu rata inflației;
- Hotărârea Consiliului Local nr. 287/2019.

Conform prevederilor legale, autoritățile administrației publice locale au competența de a institui restricții de circulație și de a percepe taxe pentru utilizarea drumurilor aflate în administrare.

3. Situația actuală

Taxele actuale pentru eliberarea permiselor de liberă trecere sunt stabilite prin HCL nr. 287/2019 și sunt diferențiate pe categorii de tonaj, având valori fixe anuale, lunare și zilnice.

Aceste taxe nu mai reflectă nivelul actual al costurilor și nici impactul real al traficului greu asupra infrastructurii rutiere.

4. Justificarea actualizării taxelor

Conform datelor Institutului Național de Statistică, indicele total de creștere al prețurilor de consum pentru perioada 2019 – decembrie 2025 este de **150,51%.**

În același timp, creșterea traficului greu și intensificarea activităților economice au generat:

- uzura accelerată a infrastructurii rutiere;
- costuri suplimentare de întreținere și reparații;
- necesitatea protejării zonelor centrale și istorice.

Se impune astfel actualizarea taxelor și introducerea unui sistem echitabil, bazat pe masa totală maxim autorizată (MTAT), durata permisului și zona de acces.

5. Propunerea de actualizare a taxelor

Se propune aprobarea noii grile de taxe, după cum urmează:

Taxe standard

Categoria vehiculului	Zilnic	Săptămânal	Lunar	Anual
3,5t < MTAT ≤ 7,5t	40 lei	200 lei	600 lei	4000 lei
7,5t < MTAT ≤ 12t	60 lei	300 lei	900 lei	6000 lei
12t < MTAT ≤ 20t	80 lei	400 lei	1200 lei	8000 lei
20t < MTAT ≤ 40t	120 lei	600 lei	1800 lei	12000 lei
MTAT > 40t	160 lei	800 lei	2400 lei	16000 lei

Taxe pentru zona centrală / istorică / protejată

Pentru accesul în zona centrală (inel principal – sit arheologic – centru istoric), tarifele se majorează cu 100% față de nivelul standard.

6. Reglementări suplimentare

Prezentul cadru prevede:

- eliberarea permiselor în funcție de MTAT și durata solicitării;
- posibilitatea plății pentru perioade zilnice, săptămânale, lunare sau anuale;
- verificarea respectării autorizațiilor prin sisteme de supraveghere video;
- stabilirea contravențiilor și sancțiunilor pentru nerespectarea restricțiilor.

7. Scutiri

Se mențin scutirile de la plata taxelor pentru următoarele categorii:

- autovehicule ale instituţiilor de ordine publică şi intervenţie;
- autovehicule ale instituţiilor publice;
- autovehicule ale operatorilor de utilităţi;
- autovehicule destinate transportului de călători;
- alte categorii prevăzute de legislaţia în vigoare.

8. Impactul măsurii

Aplicarea noilor taxe va conduce la:

- reducerea traficului greu în zonele sensibile;
- protejarea infrastructurii rutiere;
- creşterea veniturilor la bugetul local;
- disciplinarea accesului în zonele restricţionate;
- alinierea tarifelor la realităţile economice actuale.

9. Concluzii

Având în vedere cadrul legal, evoluţia inflaţiei şi necesitatea gestionării eficiente a traficului rutier, se impune aprobarea actualizării taxelor pentru permisele de liberă trecere.

Se supune spre analiză şi aprobare Consiliului Local al Municipiului Făgăraş proiectul de hotărâre privind actualizarea acestor taxelor, conform prezentului raport.

Întocmit,
Şef Serviciu Transport Public Local
Municipiul Făgăraş,
MATEI MARIUS

ROMÂNIA
JUDEȚUL BRAȘOV
CONSILIUL LOCAL AL MUNICIPIUL FĂGĂRAȘ
SERVICIUL DE TRANSPORT PUBLIC LOCAL AL MUN. FĂGĂRAȘ

PERMIS DE LIBERĂ TRECERE

Seria **LT** Nr. **000000** din **00/00/0000**

PENTRU AUTOVEHICULE DE TRANSPORT MARFĂ

Prezentul permis de liberă trecere s-a eliberat operatorului de transport rutier:

"DENUMIRE SOLICITANT"

Marca	**XX**	Tipul	**XXX**	Nr.	**BV 00 XXX**	Masa maximă autorizata: **00 tone**
Valabilă de la data de **00/00/0000** până la data de **00/00/0000**						
Tip valabilitate: zilnic/săptămânal/lunar/anual						
DESTINATIE: _____ **TRASEUL:** Tur: _____ Retur: _____						
Data eliberării: **00/00/0000**						Emitent: **Municipiul Făgăraș** Serviciul de Transport Public Local al Mun. Făgăraș prin ȘEF SERVICIU Semnătura și ștampila

S-a achitat taxa de eliberare a LT-ului pentru accesul pe străzi cu anumite restricții de tonaj în valoare de 00 lei prin _nr. 000 din 00/00/0000. Permisul de liberă trecere confera posesorului accesul și circulatia pe străzile menționate din Mun. Făgăraș unde circulatia este restrictionata prin indicatoare "Acces interzis vehiculelor cu masa maximă autorizată mai mare de 3,5 tone" cu respectarea celorlalte indicatoare rutier.

Anexa nr. 2 la Regulament
Taxe și modalități de plată

Categoria Vehiculului (MTMA)	Baza de calcul (B) (LEI/ZI)	Taxe (LEI)			
		Zilnic	Saptamanal (B x 5 zile)	Lunar (B x 15 zile)	Anual (B x 100 zile)
Ușoare (3,5t ≤ 7,5t)	40	40	200	600	4000
Medii I (7,5t ≤ 12t)	60	60	300	900	6000
Medii II (12t ≤ 20t)	80	80	400	1200	8000
Grele I (20t ≤ 40t)	120	120	600	1800	12000
Grele II (> 40t)	160	160	800	2400	16000
Pentru Zona 0 și Centrul Istoric - taxele se majorează astfel:					
Ușoare (3,5t < ≤ 7,5t)	40 x 100%	80			
Medii I (7,5t < T ≤ 12t)	60 x 100%	120			
Medii II (12t < ≤ 20t)	80 x 100%	160			
Grele I (20t < ≤ 40t)	120 x 100%	240			
Grele II (> 40t)	160 x 100%	320			

Taxele săptămânale, lunare și anuale beneficiază de o reducere progresivă conform tabelului de mai sus.

Modalitatea de plată
Plata taxelor pentru eliberarea permiselor se poate efectua:

a) numerar, la casieria Serviciului de Transport Public Local;
b) ordin de plată în contul de Trezorerie

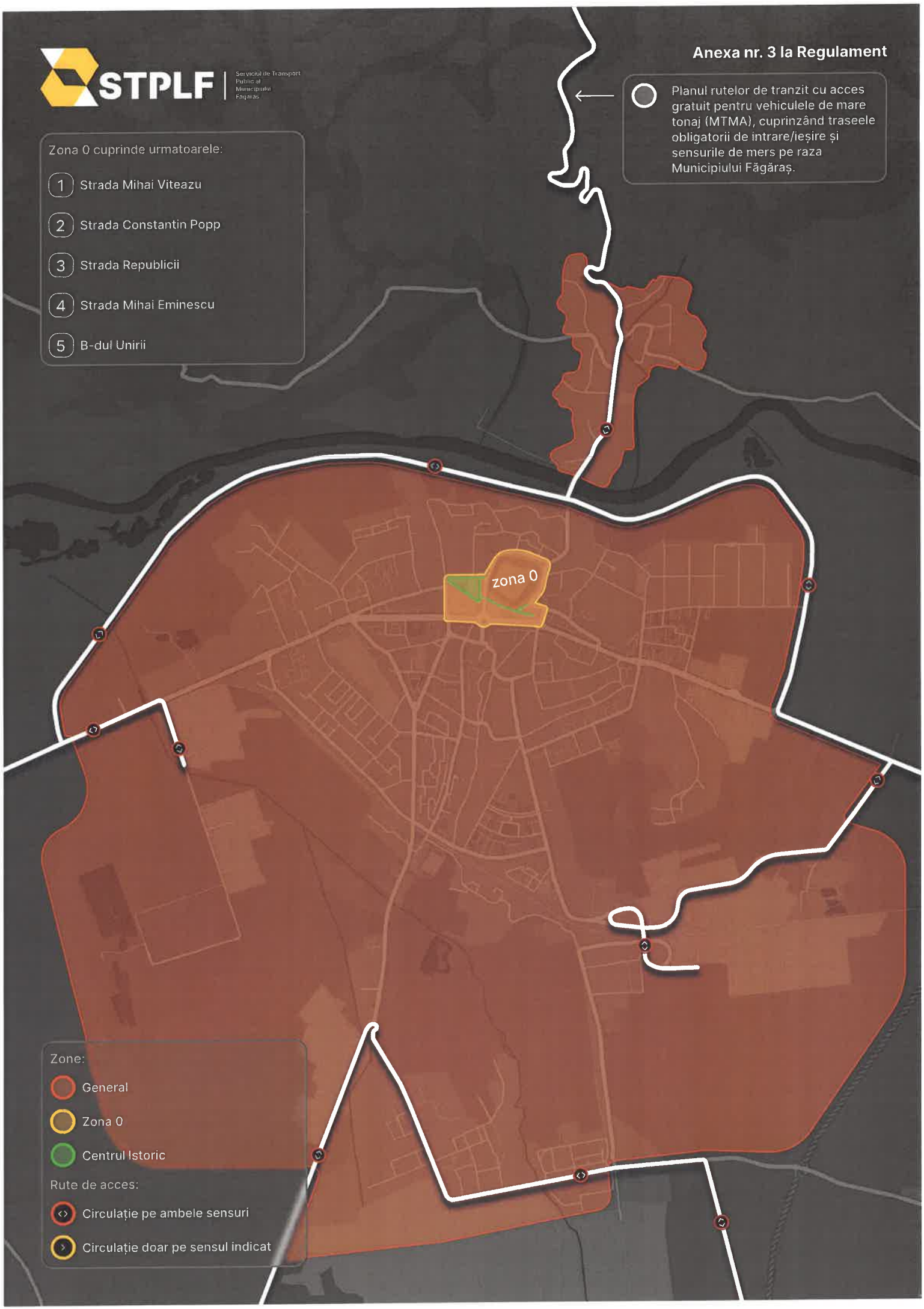
STPLF
Serviciul de Transport Public al Municipiului Făgăraș
Anexa nr. 3 la Regulament
Planul rutelor de tranzit cu acces gratuit pentru vehiculele de mare tonaj (MTMA), cuprinzând traseele obligatorii de intrare/ieșire și sensurile de mers pe raza Municipiului Făgăraș.
Zona 0 cuprinde urmatoarele:
1 Strada Mihai Viteazu
2 Strada Constantin Popp
3 Strada Republicii
4 Strada Mihai Eminescu
5 B-dul Unirii
zona 0
Zone:
General
Zona 0
Centrul Istoric
Rute de acces:
Circulație pe ambele sensuri
Circulație doar pe sensul indicat

ROMANIA
JUDEȚUL BRAȘOV
CONSILIUL LOCAL AL MUNICIPIULUI FĂGĂRAȘ
SERVICIUL DE TRANSPORT PUBLIC LOCAL AL MUNICIPIULUI FĂGĂRAȘ
str. Republicii, nr. 3, Făgăraș, cod poștal 505200
tel: +40 723 267 178 email: contact@stplf.ro | transportlocal@primaria-fagaras.ro

MUNICIPIUL FĂGĂRAȘ
Nr. 35351
Ziua 09 Luna 04 Anul 2026

MUNICIPIUL FĂGĂRAȘ
SERVICIUL DE TRANSPORT
PUBLIC LOCAL
Nr. 460
Ziua 09 Luna 09 Anul 2026

Către: MUNICIPIUL FĂGĂRAȘ- COMPARTIMENT UTILITĂȚI PUBLICE

ADRESĂ

Prin prezenta, vă transmitem anexat fișa de fundamentare a taxelor percepute de Serviciul de Transport Public Local al Municipiului Făgăraș privind activitatea de eliberare și folosire a permiselor de Liberă Trecere pentru circulația autovehiculelor de transport marfă pe raza Municipiului Făgăraș.

Cu stimă,

SERVICIUL DE TRANSPORT PUBLIC
LOCAL AL MUNICIPIULUI FĂGĂRAȘ
ȘEF SERVICIU
MATEI MARIUS GEORGE

CONSILIUL LOCAL FĂGĂRAȘ SERVICIUL DE TRANSPORT PUBLIC LOCAL AL MUN. FĂGĂRAȘ JUD. BRAȘOV

Nr. crt.	Funcția și atribuția	Nume și prenume	Data	Semnătura
1.	Întocmit – Consilier juridic	Nucă Mădălina	08.04.2026	

ROMÂNIA
JUDEȚUL BRAȘOV
MUNICIPIUL FĂGĂRAȘ
Strada Republicii, Nr. 3, 505200, Tel: 0040368 402 949, Fax: 0040368 402 805
Web: www.primaria-fagaras.ro, Email: secretariat@primaria-fagaras.ro

Nr. 36725 din 27.04.2026

Raport întocmit în baza Legii nr. 52/2003 *privind transparența decizională în administrația publică*, republicată, cu modificările și completările ulterioare,

aprobarea Regulamentului privind activitatea de eliberare și folosire a permiselor de liberă trecere pentru accesul și circulația autovehiculelor cu masa totală maximă autorizată (MTMA)>3,5t în scopul transportului de mărfuri sau materiale pe străzile din Municipiul Făgăraș

În conformitate cu prevederile art. 7 alin. (2) din Legea nr. 52/2003 *privind transparența decizională în administrația publică*, republicată, cu modificările și completările ulterioare, referitor la proiectul de act normativ sus menționat s-au derulat următoarele activități:

1. Publicarea documentației pe site-ul oficial al Primăriei Făgăraș: https://www.primaria-fagaras.ro/monitorul_local/dezbateri_publice
2. Afișarea documentației privind proiectul de hotărâre la sediul Primăriei Municipiului Făgăraș din str. Republicii nr. 3 – în data de 09.04.2026;
3. Stabilirea perioadei pentru primirea propunerilor, sugestiilor și opiniilor cu valoare de recomandare – 09.04.2026 - 23.04.2026;
4. Primirea propunerilor. În perioada legală nu s-au primit în scris propuneri/opinii/sugestii privind acest proiect de act normativ;
5. În conformitate cu prevederile Legii nr. 52/2003 cu modificările și completările ulterioare, art. 7, alin.(1), privind transparența decizională nu a existat o cerere formulată în scris de către o asociație legal constituită sau de către o altă autoritate publică pentru organizarea unei întâlniri publice;
6. În cadrul dezbaterii s-au făcut următoarele modificări:
   - Modificarea titlului pentru a corespunde specificului de permis LT
   - Reglementarea circulației cu zone de acces, cu zone de acces standard și cu zone cu acces restricționat
   - Corelarea contravențiilor cu conținutul regulamentului
7. În urma dezbaterii, proiectul urmează să fie supus spre aprobare în ședința Consiliului Local al municipiului Făgăraș din luna aprilie 2026.

Nr. crt.	Propuneri	
1	Numărul de propuneri de inclus în proiectul de act normativ	0
2	Număr propuneri incluse în proiectul de act normativ	0

Consilier responsabil pentru relația cu societatea civilă, Pică Petronela
Data: 27.04.2026

ROMÂNIA
JUDEȚUL BRAȘOV
MUNICIPIUL FĂGĂRAȘ
Strada Republicii, Nr. 3, 505200, Tel: 0040368 402 949, Fax: 0040368 402 805
Web: www.primaria-fagaras.ro, Email: secretariat@primaria-fagaras.ro

Nr. 35360 din 09.04.2026

Anunț privind organizarea unei întâlniri de dezbatere publică

Astăzi, 09.04.2026, Primăria Municipiului Făgăraș invită pe toți cei interesați la întâlnirea de dezbatere publică privind următorul proiect de act normativ: ***aprobarea Regulamentului privind activitatea de eliberare și folosire a permiselor de liberă trecere pentru circulația autovehiculelor de transport marfă pe străzile din Municipiul Făgăraș.***

Evenimentul are loc în data de **27 aprilie 2026**, ora 14:00, în Sala de consiliu a Primăriei Municipiului Făgăraș, din str. Republicii nr. 3

La dezbaterea publică sunt invitați să participe, în limita locurilor disponibile în sală, toți cei interesați: persoane fizice și juridice, organizații ale societății civile, societăți comerciale, reprezentanți ai instituțiilor publice interesate, ai presei etc.

Documentația aferentă proiectului de act normativ include: proiect de HCL, referat de aprobare, raport de specialitate și regulament. Documentația poate fi consultată,

- accesând link-ul: https://www.primaria-fagaras.ro/monitorul_local/dezbateri_publice
- la sediul instituției: str. Republicii nr. 3, program cu publicul: (Luni - Joi, între orele 8:30 - 16:00 și Vineri, între orele 8:30 - 13:00)
- Proiectul de act normativ se poate obține în copie, pe bază de cerere depusă la Registratura instituției.

Menționăm faptul că eventualele propuneri, sugestii, opinii cu valoare de recomandare privind proiectul de act normativ supus procedurii de transparență decizională se pot depune până în data de **23.04.2026,** atât

- ca mesaj în format electronic, e-mail: secretariat@primaria-fagaras.ro; transportlocal@primaria-fagaras.ro
- prin poștă, pe adresa: Făgăraș, str. Republicii nr. 3
- la sediul instituției: str. Republicii nr. 3, în timpul programului cu publicul: (Luni - Joi, între orele 8:30 - 12:00; 13:00 – 16:00 și Vineri, între orele 8:30 - 13:00) - Compartiment Relații cu publicul, registratură, arhivă (Primăria Municipiului Făgăraș).

Materialele transmise vor purta mențiunea „Propuneri privind ***aprobarea Regulamentului privind activitatea de eliberare și folosire a permiselor de liberă trecere pentru circulația autovehiculelor de transport marfă pe străzile din Municipiul Făgăraș".***

Propunerile, sugestiile, opiniile cu valoare de recomandare vor fi publicate pe pagina de internet: https://www.primaria-fagaras.ro/monitorul_local/dezbateri_publice

Nepreluarea recomandărilor formulate și înaintate în scris va fi justificată în scris.

Pentru informații suplimentare, vă stăm la dispoziție la următoarele date de contact:
Persoane de contact: Boeriu Ioana, șef Serviciu de Utilitate Publică și,
Matei Marius, șef Serviciu de Transport Public Local al Municipiului Făgăraș
Telefon: 0368/402919, E-mail: secretariat@primaria-fagaras.ro; transportlocal@primaria-fagaras.ro

Vă mulțumim pentru interes și vă așteptăm luni, **27 aprilie 2026**, ora 14:00, în sala de consiliu a Primăriei Municipiului Făgăraș.

PRIMAR,
SUCACIU GHEORGHE

ROMÂNIA MUNICIPIUL FĂGĂRAȘ 1 JUDEȚUL BRAȘOV

ROMÂNIA
JUDEȚUL BRAȘOV
CONSILIUL LOCAL FĂGĂRAȘ
Strada Republicii, Nr. 3, 505200, Tel: 0040368 402 949 Fax: 0040368 402 805
Web: www.primaria-fagaras.ro Email: secretariat@primaria-fagaras.ro

HOTĂRÂREA nr.34
din data de 26 februarie 2026

-privind aprobarea Regulamentului de organizare, funcţionare şi regimul de acces în zona pietonală- Centrul Istoric al Municipiului Făgăraş

CONSILIUL LOCAL AL MUNICIPIULUI FĂGĂRAŞ,
întrunit în şedinţă ordinară,

Având în vedere Referatul de aprobare al Primarului Municipiului Făgăraş nr.27462/02.02.2026 şi Raportul de specialitate 27457/02.02.2026 se supune spre analiză, verificare şi aprobare proiectul de hotărâre privind aprobarea Regulamentului de organizare, funcţionare, şi regimul de acces în zona pietonală, Centrul Istoric al Municipiului Făgăraş.

Văzând avizul favorabil al Comisiei de studii, prognoze economico-sociale, buget finanţe şi administrarea domeniului public şi privat al municipiului, al Comisiei de organizare şi dezvoltare urbanistică, realizarea lucrărilor publice, protecţia mediului înconjurator, conservarea monumentelor istorice şi de arhitectură, al Comisiei pentru servicii publice, pentru comerţ şi agricultură, al Comisiei pentru activităţi ştiinţifice, învăţământ, culte, sănătate, cultură, sportive şi de agrement, al Comisiei pentru administraţia publică locală, juridică, apărarea ordinii publice, respectarea drepturilor şi libertăţilor cetăţeneşti, al Comisiei de turism, relaţii externe şi integrare europeană, precum şi al Comisiei pentru protectie socială, drepturile minorităţilor si integrare sociala,

Având în vedere prevederile O.G. nr. 71/2002 privind organizarea şi funcţionarea serviciilor publice de administrare a domeniului public şi privat de interes local, actualizată cu modificările şi completările ulterioare, Legea nr.51/2006 republicată, a serviciilor comunitare de utilităţi publice, a prevederilor art. 35 din Legea nr. 273/2006 a finanţelor publice locale, a Legii nr. 52/2003, art.6 şi art.7, privind transparenţa decizională, Proces verbal de afişare, nr. 27655/1 din 03.02.2026, dezbatere publică privind Regulamentul de organizare, funcţionare şi regimul de acces în zona pietonală- Centrul Istoric al Municipiului Făgăraş, Proces verbal de dezbatere publică nr 28972 din 17.02.2026.

Ţinând cont de prevederile art. 129 alin (2), lit. d) art. 139, alin. (3) lit. e) şi ale art. 196 alin. (1) lit. a), art.197 şi 198 din O.U.G. nr.57/2019 privind Codul administrativ, cu modificările şi completările ulterioare,

HOTĂRĂŞTE:

Art.1. Se aprobă Regulamentul de organizare, funcţionare şi regimul de acces în zona pietonală- Centrul Istoric al Municipiului Făgăraş, conform anexei ce face parte din prezenta hotărâre.

Art.2. Cu ducerea la îndeplinire a prevederilor prezentei hotărâri, se încredinţează

Primarul Municipiului Făgăraş, prin Serviciul de Transport Public Local, Serviciul de Poliţie Locală Făgăraş, Serviciul Utilităţi Publice, Serviciul Patrimoniu şi Compartiment Urbanism.

PREŞEDINTE DE ŞEDINŢĂ,
TARCZALI ALEXANDRU

CONTRASEMNEAZĂ,
SECRETAR GENERAL,
Jr.LAVINIA MARIAN

ROMÂNIA
JUD. BRAŞOV MUNICIPIUL FĂGĂRAŞ
CONSILIUL LOCAL

Hotărârea s-a adoptat cu **16 voturi pentru, 1 împotrivă** şi **2 abţineri.**
Consilieri în funcţie - 19
Consilieri prezenţi - 19

Prezenta hotărâre se comunică:

- 1 ex. Dosarul de şedinţă
- 1 ex. Colecţie
- 1 ex. Prefectură
- 1 ex. Primar
- 1 ex. Secretar general
- 1 ex. Serviciul de Transport Public Local
- 1 ex. Administrator public
- 1 ex. Serviciul de Poliţie Locală Făgăraş
- 1 ex. Serviciul Utilităţi Publice
- 1 ex. Serviciul Patrimoniu
- 1 ex. Compartiment Urbanism

Cod F-50

ROMANIA
JUD. BRASOV MUNICIPIUL FAGARAS
CONSILIUL LOCAL

Anexă la HCL.nr.34/26.02.2026

REGULAMENT
PRIVIND ORGANIZAREA, FUNCȚIONAREA ȘI REGIMUL DE ACCES ÎN ZONA PIETONALĂ – CENTRUL ISTORIC AL MUNICIPIULUI FĂGĂRAȘ

PREAMBUL

Municipiul Făgăraș se află într-un moment în care modernizarea și eficientizarea mobilității urbane devine o prioritate, alături de protejarea patrimoniului construit și creșterea calității vieții locuitorilor.

Centrul Istoric, recunoscut drept nucleu identitar, cultural, economic și turistic al orașului, reprezintă inima comunității, dar se confruntă cu provocări generate de profilul său stradal tradițional, neadaptat traficului auto intens.

Circulația necontrolată afectează siguranța pietonală, infrastructura urbană și imaginea generală a orașului, context în care Planul de Mobilitate Urbană Durabilă își propune să prioritizeze deplasările pietonale și nemotorizate, să reducă traficul auto și să transforme spațiile publice în locuri sigure, accesibile și atractive.

Experiențele altor centre istorice din țară arată că instituirea unor zone pietonale cu acces auto reglementat contribuie la revitalizarea economică, creșterea atractivității turistice și protejarea patrimoniului urban.

Pornind de la aceste considerente, se urmărește crearea unui echilibru între caracterul pietonal al Centrului Istoric și nevoia de acces reglementat pentru rezidenți, riverani, aprovizionare, intervenții de urgență și activități economice.

În acest scop, se adoptă prezentul Regulament privind organizarea, funcționarea și regimul de acces în Zona Pietonală – Centrul Istoric al Municipiului Făgăraș.

CAPITOLUL I – Dispoziții generale, scop și fundamentare

Art. 1 – Scopul regulamentului

(1) Prezentul regulament stabilește cadrul juridic, tehnic și operațional privind organizarea, funcționarea și regimul de acces în Zona Pietonală – Centrul Istoric al Municipiului Făgăraș.

(2) Regulamentul are ca scop:

a) protejarea patrimoniului construit și a valorilor arhitecturale și urbanistice;

b) creșterea calității spațiului public și a siguranței pietonale;

c) implementarea proiectelor de mobilitate urbană durabilă;

d) reducerea traficului auto, a poluării și a degradării infrastructurii;

e) susținerea activităților economice, turistice, culturale și rezidențiale într-un cadru coerent și predictibil.

(3) Prevederile regulamentului sunt obligatorii pentru toate persoanele fizice și juridice care tranzitează, desfășoară activități sau dețin proprietăți în zona de aplicabilitate.

Art. 2 – Fundamentare urbanistică și funcțională

(1) Centrul Istoric reprezintă o parte esențială a vechii vetre urbane, caracterizată prin:

a) densitate ridicată de clădiri cu valoare istorică și arhitecturală;

b) profil stradal tradițional, incompatibil cu traficul auto intens;

c) funcțiuni mixte: rezidențiale, comerciale, HORECA, administrative și culturale.

(2) Instituirea zonei pietonale cu acces auto strict reglementat urmărește refacerea atmosferei istorice și valorificarea patrimoniului urban, fără a afecta funcționalitatea contemporană a spațiului.

Art. 3 – Termeni și definiții

• **Centrul Istoric (C.I.)** – zona pietonală delimitată conform art. 4;
• **Autorizație de acces C.I.** – document emis de Municipiul Făgăraș care permite accesul auto reglementat în C.I.;
• **Rezident** – persoană fizică sau juridică ce locuiește sau își desfășoară activitatea în interiorul C.I.;
• **Riveran** – persoană fizică sau juridică ce are domiciliul, sediul social sau punct de lucru pe străzile care delimitează sau deservesc C.I.;
• **Acces auto reglementat** – acces permis temporar și condiționat, fără afectarea caracterului pietonal al zonei;
• **Sezon** – perioadă calendaristică preponderent caldă, în care sunt permise anumite extinderi ale activităților comerciale în spațiul pietonal;
• **Agent economic** – persoană fizică autorizată, întreprindere individuală, întreprindere familială, societate comercială sau alte entități care desfășoară activități economice sau servicii.

Art. 4 – Delimitarea zonei pietonale

(1) Zona pietonală „Centrul Istoric" include

- Piațeta Republicii,
- Piațeta Cetății

Conform planului ce constituie anexa la prezentul regulament.

(3) Străzile și piațetele sunt amenajate preponderent pietonal, fără delimitări fizice rigide, cu pavaj diferențiat vizual, pentru continuitatea spațiului public și punerea în valoare a clădirilor istorice, așa cum sunt delimitate în anexa nr.1 a prezentului regulament.

(4) Circulația rutieră este permisă doar ocazional și exclusiv conform regulamentului: aprovizionare, întreținere, rezidenți și situații de urgență.

Art. 5 – Caracterul pietonal al zonei

(1) Străzile și piațetele sunt declarate zone pietonale și sunt amenajate cu bolarzi ficși și mobili, zone verzi și alei pavate adaptate contextului istoric.

(2) Prioritatea absolută aparține pietonilor, iar accesul auto este permis exclusiv în condițiile prezentului regulament.

CAPITOLUL II – Legislație aplicabilă

Art. 6 – Legislația aplicabilă

Regulamentul se aplică în conformitate cu legislația națională în vigoare, inclusiv, dar fără a se limita la:

• Legea nr. 350/2001 privind amenajarea teritoriului și urbanismul, cu modificările ulterioare;
• Legea nr. 422/2001 privind protejarea monumentelor istorice;
• Legea nr. 155/2010 privind poliția locală;
• OUG nr. 195/2002 privind circulația pe drumurile publice, republicată;
• O.G. nr. 2/2001 privind regimul juridic al contravențiilor;

CAPITOLUL III – Funcțiuni, program și activități permise

Art. 7 – Funcțiuni

(1)Zona C.I. are caracter de zonă mixtă, cu predominanță:
a) comercială;
b) HORECA;
c) servicii și birouri;
d) locuire urbană.

(2)Se pot desfășura manifestări culturale, artistice și sportive, cu respectarea avizelor și măsurilor de siguranță. Organizarea oricăror evenimente se va putea face conform regulamentelor și prevederilor legale în vigoare (ex.închiriere/ocupare domeniu public, contracte de parteneriat, etc)

Art. 8 – Program de aprovizionare și acces operațional

(1) Accesul auto pentru aprovizionare este permis luni–sâmbătă, între orele 09:00–11:00.

(2) În afara acestor intervale, accesul auto este interzis, cu excepțiile expres prevăzute.

Art.9 – Activități de întreținere și curățenie

Programul de curățenie interioară (ridicare deșeuri) se va realiza în zilele de luni și joi, între orele 09:00–11:00.

(1) Programul de amenajare și întreținere zone verzi, echipamente, rețele de comunicații, instalații electrice, sanitare sau de utilitate publică în mod direct sau prin operatori desemnați autorizați se va realiza în intervalul orar 05.00 – 10.00.

(3) Deszăpezirea este permisă pe întreaga perioadă a zilei.

(4) Pentru situații temeinic justificate sau situații de urgență, pot fi aprobate alte intervale orare, exclusiv cu acordul Primarului Municipiului Făgăraș.

Art. 10 – Reguli privind vehiculele

(1) Aprovizionarea, accesul, salubrizarea și curățenia, întreținerea, intervenția, serviciile de curierat sau orice lucrare permisă în perioada programului prevăzută la Art.8 sau Art.9 în C.I. al Municipiului Făgăraș se va desfășura utilizând vehicule sau autospeciale cu masa total maximă autorizată sub 3,5 Tone. Pentru situații temeinic justificate, pot fi aprobate alte maxime autorizate pentru vehicule, exclusiv cu acordul scris al Primarului Municipiului Făgăraș, solicitat cu minim 24 h înainte și obținerea avizului de liberă trecere eliberat de Serviciul Public de Transport Local al Municipiului Făgăraș

(2) Rezidenții – persoane fizice/juridice - au acces permanent, cu condiția să dețină un loc de parcare sau garaj în interiorul proprietății, astfel încât să nu fie afectat domeniul pietonal și să nu fie lăsate vehicule în afara proprietății.

CAPITOLUL IV – Acces auto și reguli de circulație

Art. 11 – Puncte de acces

(1) Zona care deservește Centrul Istoric și cele două piațete este preponderent pietonală, delimitată cu bolarzi ficși sau mobili, și permite accesul prin puncte clar marcate:

Piațeta Republicii:

- Strada Mihai Eminescu – 2 puncte de acces
- Strada C. Popp – 1 punct de acces
- Strada Republicii – 1 punct de acces
- Strada Mihai Viteazul – 1 punct de acces

Piațeta Cetății:

- Strada Mihai Viteazul – 1 punct de acces
- Strada Tăbăcari – 1 punct de acces
- Bulevardul Unirii – 1 punct de acces

(2) Accesul autovehiculelor se realizează exclusiv prin zonele dotate cu sisteme de control și elemente mobile pentru acces auto selectiv.

(3) În zona pietonală nu sunt valabile abonamentele de parcare publică sau - abonamentele de reședință pentru alte zone

Art. 12 – Deplasarea vehiculelor

a) Deplasarea vehiculelor în C.I. se va face pe drumul cel mai scurt între intrarea/ieșirea controlată printr-un sistem de acces auto controlat și amplasamentul de rezidență, sau

amplasamentul unde se face încărcarea/descărcarea mărfurilor, cu respectarea semnelor de circulație.(intrare prin zona Catedralei – ieșire prin zona Cetății)
b) Vehiculele destinate întreținerii domeniului public se pot deplasa pe un traseu optim, care să includă succesiv toate punctele de oprire necesare, cu respectarea semnelor de circulație.
c) Viteza maximă de deplasare în perimetrul C.I. este de 5 km/h, prioritate având pietonii și activitățile desfășurate în zonă.
(d) Circulația a două vehicule simultan printr-un singur punct de acces este interzisă.
(e) Zonele de acces și circulație sunt supravegheate video pentru asigurarea respectării regulamentului.

Art. 13 – Staționare temporară la punctele de acces

(1) În afara perioadelor de aprovizionare, staționarea pe marcajul rutier X de culoare albastră, situat în afara zonei pietonale, conform HCL 316/2025, este permisă pentru descărcarea mărfurilor, folosind dispozitive manuale (căruț, transpalet etc.).
(2)Vehiculele trase sau împinse cu mâna, destinate preluării și transportului mărfurilor de la /către autovehicule au acces nelimitat în intreaga zona a C.I.
(3) Staționarea în dreptul punctelor de acces, pe marcajul rutier cu X de culoare albastră situate în afara zonei pietonale, așa cum este prevăzut la alin.1, se va face fără a bloca calea de intrare/ieșire în C.I. În condiții de urgență, conducătorul vehiculului are obligația de a elibera accesul de îndată.

Art. 14 – Vehicule ușoare și neautorizate

(1) Bicicletele, tricicletele și alte vehicule similare vor avea acces nelimitat doar dacă sunt conduse de persoane de până la 10 ani. Persoanele peste 10 ani vor fi obligate să meargă pe lângă aceste vehicule.
(2) Motoretele, motocicletele, trotinetele electrice, ATV-urile și vehiculele cu motor similar sunt interzise în zona pietonală, cu excepția celor aparținând instituțiilor de ordine publică.

Art. 15 – Accesul instituțiilor publice

(2) Vehiculele MAI, MAPN, IGSU, Ambulanță, Instituția Prefectului, Primăria Făgăraș, Poliția Locală, cele care transportă valori și ale altor instituții publice au acces permanent.
(2) Accesul se realizează prin punctele de intrare, cu acționarea bolarzilor mobili de către angajații Primăriei sau prin autorizare prealabilă.
(3) Staționarea se face fără a bloca accesul și în conformitate cu traseele stabilite în Anexa nr. 2.

Art. 16 – Accesul rezidenților persoane fizice/juridice

(1) Rezidenții – persoane fizice sau juridice - au acces permanent, cu condiția să dețină un loc de parcare sau garaj în interiorul proprietății, astfel încât să nu fie afectat domeniul pietonal și să nu fie lăsate vehicule în afara proprietății.
(2) Persoanele fizice rezidente care nu dețin garaj sau loc de parcare interioară, vor avea acces pentru o perioadă limitată de staționare de maxim 15 minute, pentru aprovizionare, transport mobilier, materiale de construcții sau alte obiecte voluminoase.
(3) Cererile pentru accesul auto trebuie să includă:
a) motivul accesului;
b) talonul sau cartea de identitate a vehiculului.
c) dovada înregistrării la serviciul impozite și taxe Făgăraș
(4) Este interzisă oprirea sau staționarea pe zonele pietonale din dreptul imobilelor, inclusiv pe spațiile publice dintre clădiri și trotuare.
(5) Accesul se realizează numai pe amplasamentele special amenajate și marcate.

Art. 17 – Reguli generale de oprire sau staționare

(1) Oprirea sau staționarea vehiculelor pe domeniul public din C.I. este interzisă, cu excepția vehiculelor autorizate pentru aprovizionare, intervenții sau situații de urgență.

(2) Vehiculele care încalcă regulile de parcare pot fi sancționate conform prevederilor Capitolului VII.
(3) Oricărui vehicul lăsat neautorizat pe domeniul public în zona CI , i se aplica măsuri tehnico-administrative de blocare a roții. Procedura de blocare a roții autovehiculelor și operațiunea de deblocare a acesteia se realizează de către Serviciul de Poliție Locală Făgăraș.
Blocarea roții autovehiculului se efectuează prin imobilizarea roții față situate pe partea volanului cu dispozitive de blocare a roții. Dispozitivul va asigura imposibilitatea îndepărtării acestuia, nepermițând demontarea roții blocate.
Înainte și după blocarea roții, Serviciul de Poliție Locală Făgăraș va realiza fotografii cu autovehiculul a cărui roată a fost blocată.
La parbrizul autovehiculului a cărui roată a fost blocată, Serviciul de Poliție Locală Făgăraș va aplica o înștiințare care va cuprinde informații cu privire la dispozițiile legale încălcate, măsura tehnico-administrativă aplicată precum și informații referitoare la cuantumul tarifului de plată în vederea deblocării autovehiculului.
Cu ocazia blocării roții, Serviciul de Poliție Locală Făgăraș va întocmi un proces verbal de blocare a roții iar un exemplar al acestuia va fi înmânat proprietarului/utilizatorului autovehiculului a cărui roată a fost blocată cu ocazia deblocării.
(4)Tariful de deblocare a roții autovehiculului este de 500 lei. Dacă nu se solicită deblocarea roții în termen de 24 de ore, tariful se majorează cu 500 lei pentru fiecare zi calendaristică, plata tarifului de deblocare a roții nu exonerează proprietarul autovehiculului sau conducătorul acestuia de plata sancțiunii contravenționale menționat în procesul-verbal de constatare pentru fapta săvârșită.
(5)Procedura de deblocare a autovehiculului este următoarea:

- proprietarul/utilizatorul legal solicită deblocarea roții prin apelare la dispeceratul de Serviciul de Poliție Locală Făgăraș la numărul de telefon 0268 210 020.
- deblocarea roții se face de către Serviciul de Poliție Locală Făgăraș după achitarea tarifului de deblocare.
- Deblocarea roții autovehiculului va fi însoțită de un proces verbal de deblocare a roții.

(6) În situația în care autovehiculul asupra căruia s- a aplicat măsura de blocare a roții beneficiază de autorizație de acces în zona pietonală, i se va aplica și măsura complementară de retragere a autorizației de acces.

CAPITOLUL VI– Răspundere contravențională

Art. 18 – Definirea contravențiilor

(1) Nerespectarea prevederilor prezentului regulament constituie contravenție, sancționată conform O.G. nr.2/2001 privind regimul juridic al contravențiilor, dacă fapta nu constituie infracțiune conform legii penale.
(2) Constituie contravenții:
a) accesul în zona C.I. a vehiculelor cu masa totală peste 3,5 t fără autorizație și fără LT valabil; sau depășirea tonajului pentru care a fost obținută autorizația sau LT-ul.
b) accesul motoretelor, motocicletelor, trotinetelor electrice, ATV-urilor sau altor vehicule motorizate neautorizate;
c) nerespectarea programului de acces pentru vehiculele autorizate;
d) accesul fără autorizație;
e) deteriorarea bunurilor mobile sau imobile ale Municipiului Făgăraș
f) parcarea pe zonele pietonale din dreptul imobilelor, inclusiv pe spațiile publice dintre clădiri și trotuare
g) încălcarea prevederilor art.14 alin.1 din prezentul regulament

Art. 19 – Sancțiuni

(1) Amenda pentru încălcarea regulamentului este cuprinsă între 1.000 și 2.500 lei, cu posibilitatea plății a jumătate din valoarea minimă în termen de 15 zile.

(2) Amenda pentru încălcarea prevederilor art.18 alin.2 lit.a este de 1500-2000 lei, cu posibilitatea plății a jumătate din valoarea minimă în termen de 15 zile.

(3) Deteriorarea din culpă a elementelor de pavaj sau ornamentale se sancționează cu amendă de 2.000–2.500 lei cu posibilitatea plății a jumătate din valoarea minimă în termen de 15 zile și obligația de plată a bunului afectat.

(4) Odată cu sancțiunea principală, agentul constatator va întocmi o notă de constatare anexă la procesul - verbal de constatare și sancționare a contravenției prin care se vor menționa detaliat prejudiciile materiale produse prin încălcarea prezentului regulament, pentru a se putea stabili valoarea despăgubirilor necesare remedierii acestora.

Art. 23 – Aplicarea sancțiunilor

(1) Sancțiunile pot fi aplicate persoanelor fizice sau juridice care încalcă regulamentul.

(2) Constatarea și sancționarea contravențiilor se realizează de polițiști locali, Poliția Rutieră.

(4) Procesul-verbal de constatare a contravenției va fi transmis compartimentului emitent al autorizației de acces, care poate dispune anularea acesteia.

Art. 24 – Dreptul la contestare

(1) Plângerile împotriva proceselor-verbale se soluționează la Judecătoria Făgăraș.

(2) Modificările legislative ulterioare se aplică automat și asupra prezentului regulament.

CAPITOLUL VII – Dispoziții finale

Art. 25 – Intrarea în vigoare

Prezentul regulament își produce efectele începând cu data de 01.03.2026

Art. 26 – Comunicarea regulamentului

(1) Prezentul regulament va fi comunicat public prin:

a) afișarea pe site-ul oficial al Primăriei Municipiului Făgăraș;

b) informarea mass-media locale;

c) transmiterea către asociațiile de proprietari și societățile comerciale din zona pietonală cu acces controlat.

(2) Toate persoanele fizice și juridice din C.I. sunt obligate să respecte prevederile prezentului regulament.

Anexa 1 - Planul de delimitare a zonei pietonale – Centrul istoric

Piațeta Republicii

Piațeta Cetății

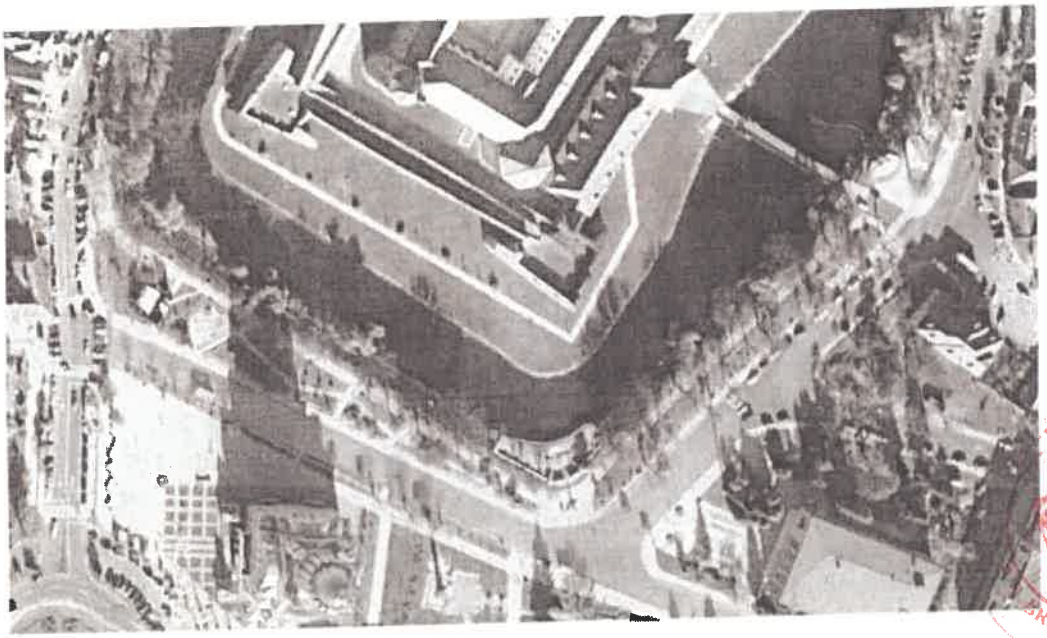

Anexa 2

Sensul de mers al vehiculelor în zona Centrului Istoric

Piațeta Republicii

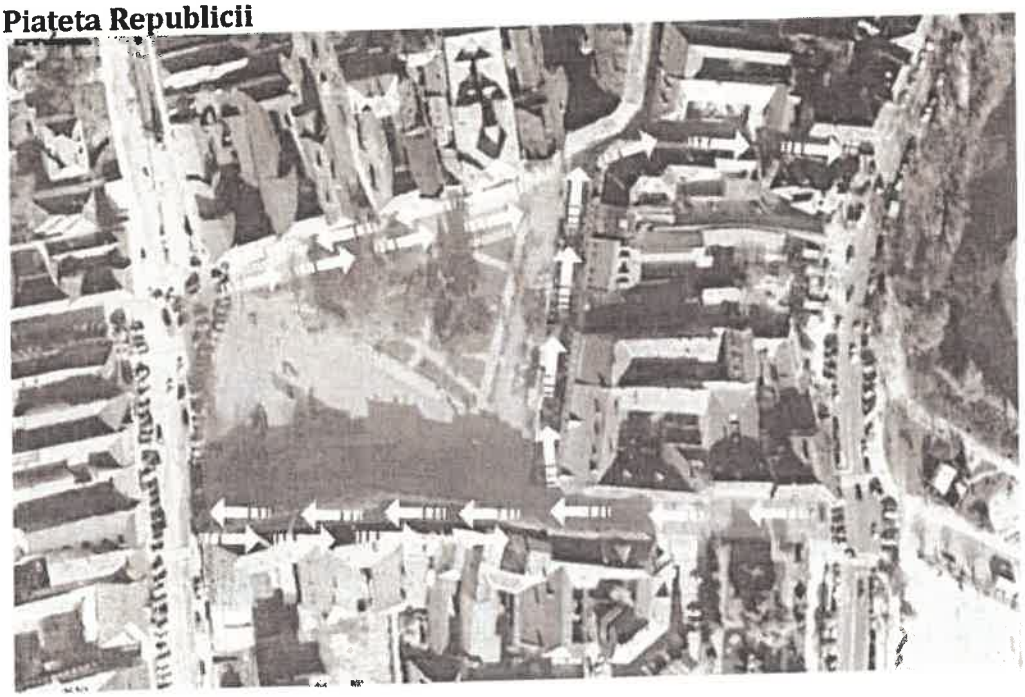

Piațeta Cetății

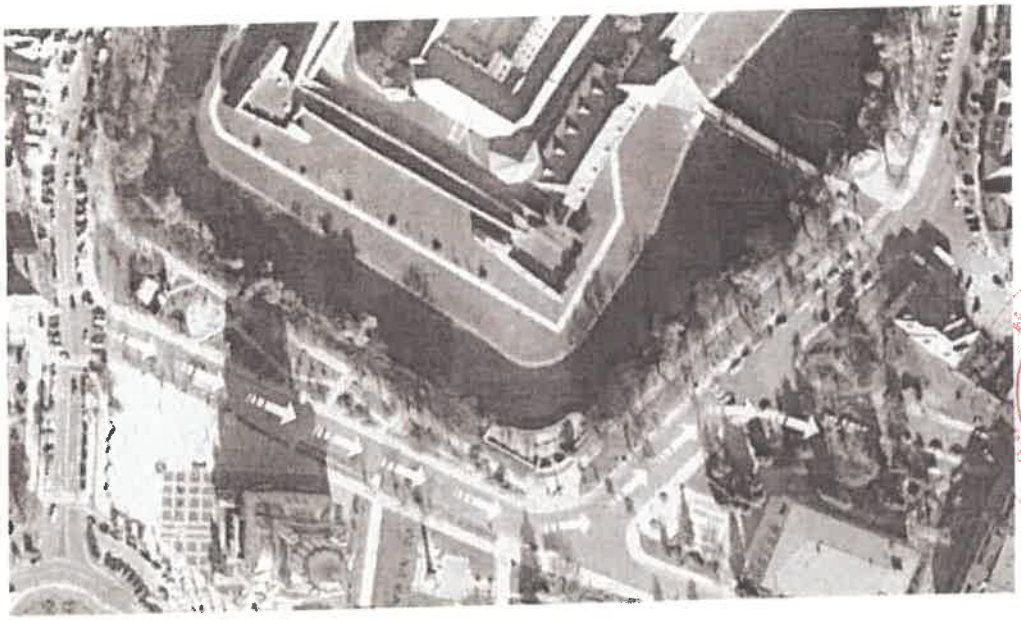

ROMÂNIA
JUDEŢUL BRAŞOV
CONSILIUL LOCAL FĂGĂRAŞ
Strada Republicii, Nr. 3, 505200, Tel: 0040 368 402 949 Fax: 0040 368 402 808
Web: www.primaria-fagaras.ro, Email: secretariat@primaria-fagaras.ro

HOTĂRÂREA NR.84
din data de 24 aprilie 2025

- privind stabilirea impozitelor şi taxelor locale, precum şi a taxelor speciale pentru anul 2026

CONSILIUL LOCAL AL MUNICIPIULUI FAGARAS,
întrunit în şedinţa ordinară,

Având în vedere:

- Referatul de aprobare nr. 33183/1/28.03.2025 al Primarului Municipiului Făgăraş, precum şi Raportul de specialitate nr. 33183/28.03.2025 al Serviciului Venituri Bugetare,
- Titlul IX din Legea nr.227/2015 privind Codul Fiscal,
- Art.30, art. 16, alin.2 din Legea nr.273/2006 privind finanţele publice locale, cu modificările şi completările ulterioare,
- O.U.G.nr.80/2013 privind taxele judiciare de timbru, cu modificările şi completările ulterioare,
- adresa nr . 32559/24.03.2025 a DAS Făgăraş ,
- adresa nr. 31437/12.03.2025 a Casei de Cultura a municipiului Făgăraş
- adresa nr. 33965/03.04.2025 a Muzeului Ţării Făgăraşului „Valer Literat" ,
- adresa nr. 19104/10.03.2025 a Serviciului Public Comunitar Local de Evidenţa Persoanelor Făgăraş,
- adresa nr. 30839/10.03.2025 a Arhitectului Şef
- adresa nr 33644/01.04.2025 a Serviciului Patrimoniu
- ţinând seama de avizul favorabil al Comisiei de studii, prognoze economico-sociale, buget finanţe şi administrarea domeniului public şi privat al municipiului, al Comisiei de organizare şi dezvoltare urbanistică, realizarea lucrărilor publice, protecţia mediului înconjurator, conservarea monumentelor istorice şi de arhitectură, al Comisiei pentru activităţi ştiinţifice, învăţământ, culte, sănătate, cultură, sportive şi de agrement, al Comisiei pentru administraţia publică locală, juridică, apărarea ordinii publice, respectarea drepturilor şi libertăţilor cetăţeneşti, al Comisiei de turism, relaţii externe şi integrare europeană, precum şi al Comisiei pentru protectie socială, drepturile minorităţilor si integrare sociala,
- aplicarea prevederilor Legii nr.52/2003 privind transparenţa decizională în administraţia publică,
- procesul-verbal de afisare nr. 33.974/03.04.2025 şi anunţul postat pe site-ul instituţiei din data de 03.04.2025, al proiectului de hotărâre de stabilire a impozitelor şi taxelor locale, precum şi a taxelor speciale pentru anul 2026 , privind dezbaterea publica,
- minuta dezbaterii publice nr. 35.168/15.04.2025 al proiectului de hotărâre de stabilire a impozitelor şi taxelor locale, precum şi a taxelor speciale pentru anul 2026 , privind dezbaterea publica,

Luând în considerare prevederile art. 129, a lin .2, lit.b si alin.4, lit.c, a lin .14 din OUG.nr. 57 /2019 privind codul administrativ, în temeiul art.139, alin .3, lit.c, art.154, a lin . l si ale art.196, alin. 1, lit.a si ale art.243, alin.1 din OUG 57/2019 privind codul administrativ, cu modificarile si completarile ulterioare,

HOTĂRĂŞTE:

Art.1. Se stabilesc impozitele şi taxele locale pentru anul 2026, ca urmare a indexării cu indicele de inflaţie comunicat de M.F.P., după cum urmează:

a) valorile impozabile, nivelurile stabilite în sume fixe precum şi amenzile sunt prevăzute în tabelele cu impozitele şi taxele locale pentru anul 2026 cuprinse în anexa nr. 1, anexa nr.2, care fac parte integrantă din prezenta hotărâre. În cazul oricărui impozit sau taxă locală, care constă într-o anumită sumă în lei, sau care este stabilită pe baza unei anumite sume în lei, acestea sunt indexate cu cota de 5.6 % , reprezentând rata inflaţiei pentru anul 2024, conform art. 491 din Legea 227/2015 privind Codul Fiscal.

b) cota prevăzută la art.457, alin.1 din Legea nr.227/2015 privind Codul Fiscal (impozit pentru clădirile rezidenţiale şi clădirile - anexă în cazul persoanelor fizice), se stabileşte la 0,1% aplicată la valoarea impozabilă a cladirii.

c) cota prevăzută la art.458, alin. 1 din Legea nr.227/2015 privind Codul Fiscal (impozitul pentru clădirile nerezidenţiale aparţinând persoanelor fizice), se stabileşte la 1,12% asupra valorii care poate fi:

- valoarea rezultată dintr-un raport de evaluare întocmit de un evaluator autorizat în ultimii 5 ani anteriori anului fiscal de referinţă;
- valoarea finală a lucrărilor de construcţii, în cazul clădirilor noi construite în ultimii 5 ani anteriori anului fiscal de referinţă;
- valoarea clădirilor care rezultă din actul prin care se transferă dreptul de proprietate, în cazul clădirilor dobândite în ultimii 5 ani anteriori anului fiscal de referinţă.

d) cota prevăzută la art.458, alin.3 din Legea nr.227/2015 privind Codul Fiscal (impozitul pentru clădirile nerezidenţiale în cazul persoanelor fizice utilizate pentru activităţile din domeniul agricol) se stabileşte la 0,4% aplicată asupra valorii impozabile a clădirii.

e) cota prevăzută la art.458, alin.4 din Legea nr.227/2015 privind Codul Fiscal, (impozitul pentru clădirile nerezidenţiale - proprietatea persoanelor fizice, în care valoarea clădirii nu poate fi calculată conform art.458, alin. 1 Legea nr.227/2015 privind Codul Fiscal) se stabileşte la 2% aplicată asupra valorii impozabile determinate conform art.457 din Legea nr.227/2015 privind Codul Fiscal.

f) în cazul clădirilor cu destinaţie mixtă aflate în proprietatea persoane lor fizice impozitul pe clădiri se va calcula conform prevederilor art.459 din Legea 227/2015 privind Codul fiscal.

g.) cota prevăzută la art.460, alin.1 din Legea nr.227/20 15 privind Codul Fiscal (impozit/taxă pentru clădirile rezidenţiale în cazul persoanelor juridice), se stabileşte la 0,1 % aplicată asupra valorii impozabile a clădirii.

h) cota prevăzută la art.460, alin.2 din Legea nr.227/201 5 privind Codul Fiscal (impozit/taxă pentru clădiriile nerezidenţiale în cazul persoanelor juridice), se stabileşte la 1,12% aplicată asupra valorii impozabile a clădirii.

i) se stabileşte o cotă adiţională de 2.5%, respectiv o majorare cu 50% faţă de nivelul impozitului/taxei, în cazul în care proprietarul clădirii nu a actualizat valoarea impozabilă a clădirii în ultimii 5 ani anteriori anului de referinţă, pentru clădirile deţinute de persoanele juridice prevăzute la art. 460, alin.8 din Legea nr. 227/2015 privind Codul Fiscal.

j) cota prevăzută la art.460, alin.3 din Legea nr.227/2015 privind Codul Fiscal (impozitul/taxă pentru clădirile nerezidenţiale aflate în proprietate sau deţinute de persoane juridice, utilizate pentru activităţi din domeniul agricol), se stabileşte la 0,4% aplicată asupra valorii impozabile a clădirii.

k) în cazul clădirilor cu destinaţie mixtă aflate în proprietatea persoanelor juridice impozitul se va calcula conform prevederilor art.460, alin.4 din Legea nr.227/20 15 privind Codul Fiscal.

l) cota prevazută la art.460, alin.8 din Legea nr.227/20 15 privind Codul Fiscal (impozitul pe cladiri a caror valoare impozabila nu a fost actualizată în ultimii 5 ani anteriori anului de referinţă în cazul persoanelor juridice) se stabileşte la 5% aplicată la valoarea impozabilă a clădirii

Pentru a beneficia în anul 2026 de cota prevăzută la alin.l, lit. „c" si „h", ale prezentei Hotărâri, contribuabilii vor depune la registratura Primăriei Făgăraş, până la data expirării primului termen de plată, o declaraţie în acest sens, însoţită raportul de evaluare în xerocopie certificată pentru conformitate de către contribuabil.

Pentru a beneficia de cota prevăzută la alin.1 se consideră reevaluate clădirile numai în situaţia în care s-a efectuat evaluarea de către evaluatori autorizaţi.

m) cota prevăzută la art.470, alin.3 din Legea nr.227/2015 privind Codul Fiscal (pentru mijloacele de transport hibride), se stabileşte la 100 %.

n) sumele prevăzute la art. 470, alin. (5) şi alin. (6) se indexează anual în funcţie de rata de schimb a monedei euro în vigoare în prima zi lucrătoare a lunii octombrie a fiecărui an şi publicată în Jurnalul Uniunii Europene şi de nivelurile minime prevăzute în Directiva 1999/62/CE de aplicare la vehiculele grele de marfă pentru utilizarea anumitor infrastructuri. Cursul de schimb a monedei euro şi nivelurile minime, exprimate în euro, prevăzute în Directiva 1999/62/CE de aplicare la vehiculele grele de marfă pentru utilizarea anumitor infrastructuri se comunică pe site-urile oficiale ale Ministerului Finanţelor Publice şi Ministerului Lucrărilor Publice, Dezvoltării şi Administraţiei.

o) cota prevăzută la art.474, alin.3 din Legea nr.227/2015 privind Codul Fiscal (taxa pentru prelungirea certificatului de urbanism), se stabileşte la 30% din cuantumul taxei pentru eliberarea certificatului sau a autorizaţiei iniţiale.

p) cota prevăzută la art.474, alin.5 din Legea nr.227/2015 privind Codul Fiscal (taxa pentru eliberarea unei autorizaţii de construire pentru o clădire rezidenţială sau o clădire-anexă), se stabileşte la 0,5% din valoarea autorizată a lucrărilor de construcţii.

r) cota prevăzută la art.474, alin.6 din Legea nr.227/2015 privind Codul Fiscal (taxa pentru eliberarea autorizaţiei de construire pentru alte construcţii decât cele menţionate la lit.l) se stabileşte la 1% din valoarea autorizată a lucrărilor de construcţie, inclusiv valoarea instalaţiilor aferente.

s) cota prevăzută la art. 474, alin.8 din Legea nr.227/2015 privind Codul Fiscal (taxă pentru prelungirea autorizaţiei de construire), se stabileşte la 30% din cuantumul taxei pentru eliberarea certificatului sau a autorizaţiei iniţiale.

t) cota prevăzută la art.474, alin.9 din Legea nr.227/2015 privind Codul Fiscal (taxa pentru eliberarea autorizaţiei de desfiinţare totală sau parţială a unei construcţii), se stabileşte la 0,1% din valoarea impozabilă stabilită pentru determinarea impozitului pe clădiri, aferentă părţii desfiinţate.

u) cota prevăzută la art.474, alin.12 din Legea nr.227/2015 privind Codul Fiscal (taxa pentru eliberarea autorizaţiei necesare pentru lucrările de organizare de şantier în vederea realizării unei construcţii care nu sunt incluse în altă autorizaţie de construire), se stabileşte la 3% din valoarea autorizati a lucrărilor de organizare de şantier.

v) cota prevăzută la art.474, alin.13 din Legea nr.227/2015 privind Codul Fiscal (taxa pentru eliberarea autorizaţiei de amenajare de tabere de corturi, căruţe, rulote, campinguri), se stabileşte la 2% din valoarea autorizaţiei lucrărilor de construcţie.

w) cota prevăzută la art.477, alin.5 din Legea nr.227/2015 privind Codul Fiscal (taxa pentru serviciile de reclamă şi publicitate) se stabileşte la 3% .

x) cota prevăzută la art..481, alin.2, lit.a din Legea nr.227/2015 privind Codul Fiscal (impozitul pentru spectacol de teatru, balet, operă, operetă, concert filarmonic sau altă manifestare muzicală, prezentarea unui film la cinematograf, un spectacol de circ sau orice competiţie sportivă internă sau internaţională), se stabileşte la 2%.

y) cota prevăzută la art.481, alin.2, lit.b din Legea nr.227/2015 privind Codul Fiscal (impozitul în cazul oricărei manifestări artistice, altele decât cele menţionate la art.481, alin.2, lit.a din Legea nr.227/2015 privind Codul Fiscal.), se stabileşte la 5%.

z) scutirile privind taxa pentru eliberarea certificatelor, avizelor şi autorizaţiilor se aplică conform art.476, alin. 1 din Legea 227/2015.

Art.2. Bonificaţia prevăzută la art.462, alin.2 din Legea nr.227/2015 privind Codul Fiscal în cazul impozitului pe clădiri se stabileşte la 10%, pentru plata cu anticipaţie până la data de 31.03.2026.

Bonificaţia prevăzută la art.467, alin.2 din Legea nr.227/2015 privind Codul Fiscal în cazul impozitului pe teren se stabileşte 1a 10%, pentru plata cu anticipatie pana 1a data de 31.03.2026.

Bonificaţia prevăzută la art.472, alin.2 din Legea nr.227/2015 privind Codul Fiscal în cazul impozitului pe mij loace de transport se stabileşte la 10%, pentru plata cu anticipaţie până la data de 31.03.2026.

Art.3. Pentru determinarea impozitului pe clădiri şi a impozitului/taxei pe teren pentru anul 2026, se stabileşte delimitarea zonelor în intravilan, conform anexei nr.3, parte integrantă a prezentei hotărâri.

Art.4. Se aprobă procedura de calcul şi de plată pentru „alte taxe locale" cuprinsă în anexa nr. 4 parte integrantă din prezenta hotărâre.

Art.5. Persoanele care datorează taxa pentru afişaj în scop de reclamă şi publicitate au obligaţia de a depune declaraţia la compartimentul de specialitate al Primăriei până la data de 31 ianuarie 2026, sau în termen de 30 de zile de la data amplasării afişajului, sub sancţiunile prevăzute la art. 493 alin.2 din Codul fiscal (declaraţia este conform formularelor tipizate).

Art.6. Se aprobă procedura de acordare a facilităţilor la plata impozitului/taxei pentru clădirile şi terenurile utilizate pentru furnizarea de servicii sociale de către asociaţiile şi fundaţiile acreditate ca furnizori de servicii sociale, conform anexelor 5 si 5a, care fac parte integrantă din prezenta hotărâre.

Art.7. Se aprobă procedura de acordare a facilitatilor la plata impozitului/taxei pentru cladirile şi terenurile afectate de calamităţi naturale, conform anexelor 6 si 6a, care fac parte integrantă din prezenta hotărâre.

Art.8. Se aprobă procedura de acordare a facilităţilor la plata impozitului/taxei pentru clădirile şi terenul utilizate de asociaţiile şi fundaţiile nonprofit pentru activităţile fără scop lucrativ, conform anexelor 7 şi 7a, care fac parte integrantă din prezenta hotărâre.

Art.9. Se aprobă acordarea de facilităţi la plata impozitului/taxei pentru cladiri şi terenul aferent, care potrivit legii sunt clasate ca monumente istorice, de arhitectură sau arheologice, muzee ori case memoriale, altele decât cele care sunt scutite prin lege, după o procedură care va fi aprobată ulterior printr-o nouă hotărare de consiliu.

Art.10. Se aprobă acordarea de facilităţi la plata impozitului/taxei pentru clădirile şi terenul aferent, pentru care s-a instituit un regim de protecţie, altele decat monumentele istorice, amplasate în zone de protecţie ale monumentelor istorice în zonele construite protejate după o procedură care va fi aprobată ulterior printr-o noua hotărâre de consiliu.

Art.11. Se aprobă scutirea pentru clădirea folosită ca domiciliu şi terenurile aferente clădirii de domiciliu şi/sau terenurile, aflată în proprietatea sau coproprietatea persoanelor prevăzute la art. 3, alin. 1 lit. b şi art. 4 alin. 1 din Legea nr. 341/2004, cu modificările şi completările ulterioare.

Art.12. Se aprobă reducerea cu 30 % la plata impozitului/taxei pentru clădirile noi sau reabilitate, cu destinaţia de locuinţă, pentru care proprietarii execută pe cheltuiala proprie lucrări pentru creşterea performanţei energetice, pentru instalarea de sisteme de producere a energiei electrice din surse fotovoltaice conform art. 456 alin. 2 lit. h^1 din Legea nr. 227/2015 privind Codul fiscal, conform anexei 14.

Art.13. Persoanele a căror activitate este înregistrată în grupele CAEN 561 - restaurante, 563 -baruri şi alte activităţi de servire a băuturilor, 932 - alte activităţi recreative şi distractive potrivit clasificării activităţilor din economia naţională - CAEN- actualizată prin ordinul preşedintelui INS nr.337/2007 datorează bugetului local o taxa pentru eliberarea/vizarea anuală a autorizaţiei pentru desfăşurarea activităţii de alimentaţie publică în funcţie de suprafaţă aferentă activităţilor respective, care se regăseşte în Anexa 1.

Art.14. Persoanele care datoreaza taxa prevazuta la art.13, vor depune declaraţia în termen de 30 de zile de la data începerii activităţii, sub sancţiunile prevazute la art.493 alin.2 din Codul Fiscal. Plata taxei se face la data obţinerii autorizaţiei/vizării ei.

Art.15. Tariful la chiriile pentru spaţiile cu altă destinaţie decât cea de locuinţă, precum şi zonarea aferentă, se regăsesc în anexele 8 si 9 la prezenta hotărâre.

Art.16.

Alin.1. Impozitul pe cladiri pentru cladirile neingrijite situate în intravilan se majorează astfel:

-cu 300% pentru punctajul procentual intre 30,00% si 59,99%
-cu 400% pentru punctajul procentual intre 60,00% si 79,99%
-cu 500'% pentru punctajul procentual intre 80,00% si 100,00%, punctaj stabilit conform anexei 10 la prezenta hotărâre, care conţine şi criteriile de încadrare a cladirii în categoria cladirilor neîngrijite.

Alin.2. Impozitul pe teren pentru terenurile neîngrijite situate în intravilan se majorează astfel:

-cu 250% pentru punctajul procentual de 50,00%
-cu 500% pentru punctajul procentual de 100,00%,
punctaj stabilit conform anexei 11 la prezenta hotărâre, care conţine şi criteriile de încadrare a terenurilor în categoria terenurilor neîngrijite.

Alin.3. Clădirile şi terenurile care intră sub incidenţa alin.1 si 2 (art.16 al prezentei hotărâri) se vor stabili prin hotarare a Consiliului Local, conform elementelor de identificare, potrivit nomenclaturii stradale

- Hotararea prevăzută la alin.3 al art.16 al prezentei hotărâri, va avea caracter individual şi va cuprinde materia impozabilă şi datele de identificare ale contribuabilului persoană fizică sau juridică, fiind emisă în urma întocmirii fişei de evaluare de către compartimentul de specialitate (urbanism sau agricol, dupa caz) conform anexei nr 10 si /sau nr.11, după caz
- Organul fiscal local va opera majorarea în evidenţele fiscale, va emite şi va comunica decizia de impunere.

Art.17. Se aprobă exercitarea dreptulului de acces pentru folosirea proprietăţii publice şi private a Municipiului Făgăraş de catre furnizorii de reţele de comunicaţii, electronice prevazute în anexa 12, parte integrantă din prezenta hotărâre.

Art.18. Se aprobă procedura de calcul şi de plată de catre furnizorii de reţele de comunicatii electronice şi furnizorii de reţele electrice - anexa 12 şi 13 la prezenta hotărâre.

Art.19. Se aprobă acordarea de scutiri de la plata impozitului pe clădiri pentru proprietarii care au executat lucrări de intervenţie pe cheltuiala proprie pentru creşterea performanţei energetice, ori pentru creşterea calităţii arhitectural - ambientale, conform unei procedurii care se va aprobă ulterior printr-o hotărâre de consiliu.

Art.20. În anul 2026 , conform prevederilor art. 266, alin.5 si 6 din Legea 207/2015 privind Codul de procedura fiscala se anulează creanţele fiscale existente la rolul nominal la data de 31.12.2025 mai mici de 40 lei, numai pentru contribuabilii care nu mai deţin în patrimoniu bunuri impozabile la data de 31.12.2025. Plafonul se aplică totalului creanţelor fiscale datorate şi neachitate de debitori.

Art.21. În anul 2026 conform prevederilor art.96 alin.3 din Legea 207/2015 privind Codul de procedură fiscală limita minima pentru care nu se stabileste creanţe fiscale şi nu se emite decizie de impunere este de 10 lei.

Art.22. Unde prezenta hotarare nu face referire, se vor aplica prevederile titlului IX din Legea 227/2015 privind Codul Fiscal cu modificarile şi completările ulterioare, precum şi ale celorlalte acte normative care vor apărea în legatură cu aplicarea titlului IX din Codul Fiscal.

Art.23. Prezenta hotarare se aplica pentru stabilirea şi plata impozitelor şi taxelor locale datorate pentru anul 2026 şi intră în vigoare cu data de 01.01.2026, cu excepţia articolelor 9, 10, 19, care vor intra în vigoare după aprobarea prin hotarare de consiliu a procedurilor în cauză.

Art.24 .Anexele nr. 1 -14 fac parte integrantă din prezenta hotărâre.

Art.25. Hotararea nr. 95/2024 privind stabilirea impozitelor şi taxelor locale pentru anul 2025, precum şi orice prevedere contrară acestei hotărâri, îşi încetează aplicabilitatea începând cu data de 01.01.2026.

Art.26. Cu ducerea la îndeplinire a prevederilor prezentei hotărâri, se încredinţează Primarul Municipiului Făgăraş prin: Direcţia Buget Finanţe, Serviciul Venituri Bugetare, Arhitectul Şef, Compartimentul de autorizaţii, Biroul administrare clădiri, ternuri, bunuri publice, urmăriri contracte, Direcţia administraţiei publice locale, celelalte compartimente de specialitate din cadrul Primăriei, în funcţie de sarcinile de serviciu, precum şi serviciile şi instituţiile publice implicate.

Art.27. Prezenta hotărâre se comunică Prefectului Judeţului Braşov în vederea exercitării controlului cu privire la legalitate şi se aduce la cunoştinţă publică prin grija Secretarului General al Municipiului.

PREŞEDINTE DE ŞEDINŢĂ,
CENŢIU MAGDALENA-FLORINA

ROMÂNIA
JUD. BRAŞOV MUNICIPIUL FĂGĂRAŞ
CONSILIUL LOCAL

CONTRASEMNEZĂ,
Ptr.SECRETAR GENERAL,
Jr.LAVINIA MARIAN

Anexa nr. 2 la HCL nr.84/2025

Taxe speciale Art. 484

-Taxa specială de parcare		***TAXE ANUL 2025 lei***	***TAXE* APROBATE *PENTRU ANULUL 2026***
Persoane fizice			
-Primul loc de parcare	16 ore	84 lei/an	*84 lei/an*
	24 ore	126 lei/an	126 lei/an
Al doilea loc de parcare	16 ore	96 lei/an	96 lei/an
	24 ore	144 lei/an	144 lei/an
Al trilea loc de parcare	24 ore	162lei/an	162 lei/an
Persoane juridice			
-Primul loc de parcare		126 lei/an	126 lei/an
Al doilea loc de parcare		144 lei/an	144 lei/an

Taxă consultare dosar fiscal sau de executare	20 lei	20 lei/dosar/debitor
Taxa pentru efectuare impunere în regim de urgenţă (2 zile lucratoare de la data depunerii declaratiei fiscale) persoane fizice si juridice.	100 lei/declaraţie	100 lei/declaraţie

Taxe **speciale în domeniul Urbanism**

Taxă emitere aviz oportunitate pentru elaborarea Planului Urbanistic Zonal		200 lei
Taxă pentru emiterea certificatului de atestare a edificării/extinderii/radieri i construcţiilor conform art. 37 alin.(5) din Legea nr. 50/1991 şi actualizată	- cu autorizaţie de construire	50 lei
	- fără autorizaţie de construire	1% din valoarea impozabilă
Taxă pentru emiterea în regim de urgenţă a certificatului de urbanism (2 zile de la data înregistrării)		100% din valoarea certificatului dar nu mai puţin de 100 lei
Taxă pentru emiterea în regim de urgenţă a autorizaţiei de construire (3 zile de la data înregistrării)		100 % din valoarea taxei de autorizare

Taxe activitati comerciale în zone publice conform OG 99/2000

	2025	**2026**
• Acord functionare pentru activitati comerciale în zone publice		
- persoane fizice	61 lei	64lei
- persoane juridice	93 lei	98 lei
• Taxa eliberare autorizatie acces auto sub 3,5 to	73 lei/luna	77 lei/luna
• Taxa eliberare autorizatie acces auto intre 3,5 to – 5to	88 lei/luna	93 lei/luna
• Taxa eliberare autorizatie acces auto intre 5 to-10 to	102 lei/luna	108 lei/luna
• Peste 10 to interzis accesul	Interzis accesul peste 10 to	Interzis accesul peste 10 to

Diverse taxe	**2025**	**2026**
- taxa xerocopiere documente, altele decât la **Serviciul Venituri Bugetare** (xerocopii dup listele de alegeri)	- 1 leu/pagină	-1 leu/pagină

ROMÂNIA
JUDEŢUL BRAŞOV
CONSILIUL LOCAL FĂGĂRAŞ
Strada Republicii, Nr. 3, 505200, Tel: 0040 268 211 313, Fax: 0040 268 213 020
Web: www.primaria-fagaras.ro, Email: secretariat@primaria-fagaras.ro

HOTĂRÂREA NR.287
din data de 28 noiembrie 2019

- privind aprobarea modificării şi completării Regulamentului Serviciului de Transport Public Local în Municipiul Făgăraş aprobat prin HCL nr. 261/2017

CONSILIUL LOCAL AL MUNICIPIULUI FĂGĂRAŞ,
întrunit în şedinţă ordinară,

Analizând Referatul de aprobare al Primarului Municipiului Fagaras nr. 69594/28.10.2019, raportul Directiei Administraţie Publică Locală nr. 69594 /1/28.10.2019 se supune spre analiză ,verificare şi aprobare modificarea şi completarea Regulamentului Serviciului de Transport Public Local în Municipiul Făgăraş aprobat prin HCL nr. 261/2017,

Văzând avizul favorabil al Comisiei de studii, prognoze economico-sociale, buget finanţe şi administrarea domeniului public şi privat al municipiului, al Comisiei de organizare şi dezvoltare urbanistică, realizarea lucrărilor publice, protecţia mediului înconjurator, conservarea monumentelor istorice şi de arhitectură, al Comisiei pentru servicii publice, pentru comerţ şi agricultură, al Comisiei pentru activităţi ştiinţifice, învăţământ, culte, sănătate, cultură, protecţie socială, sportive şi de agrement, al Comisiei pentru administraţia publică locală, juridică, apărarea ordinii publice, respectarea drepturilor şi libertăţilor cetăţeneşti, problemele minorităţilor, precum şi al Comisiei de turism, relaţii externe şi integrare europeană,

Ţinând cont de Adresa nr.67758/14.10.2019,

In conformitate cu prevederile art. 1 alin. (1) si (4) din Ordonanta de Urgenta nr. 195 /2002 privind circulatia pe drumurile publice si art. 22 din Ordonanta nr. 43/1997 republicata , privind regimul drumurilor, ale Legii nr. 52/2003 privind transparenta decizionala, ale Legea 38/2003 privind transportul in regim de taxi si in regim de inchiriere cu modificarile si completarile ulterioare, Ordinul 356/2007 al Ministrului Internelor si Reformei Administrative pivind aprobarea Normelor metodologice pentru aplicarea prevederilor Legii 38/2003 privind transportul in regim de taxi si in regim de inchiriere, Legea 92/2007 a serviciilor de transport public local, Ordonanta nr. 8/2016 pentru modificarea si completarea Legii 38/2003 privind transportul in regim de taxi si in regim de inchiriere, ale prevederile art. 14, alin. (1), din OUG nr. 195/2002, privind circulatia pe drumurile publice, ale art. 25, alin.1, ale art. 22 lit. a din HG. nr 1391/2006 pentru aprobarea Regulamentului de aplicare a Ordonantei de urgenta a Guvernului nr. 195/2002 privind circulatia pe drumurile publice, precum si ale art. 23, alin (1) din OMAI nr. 1501/2006 privind procedura înmatricularii, înregistrarii, radierii şi eliberarea autorizatiei de circulaţie provizorie sau pentru probe a vehiculelor,

Potrivit Ordinului nr. 353/2007 pentru aprobarea normelor de aplicare a Legii nr. 92/2007, Ordonanta 27/2011 privind transporturile rutiere, Ordinul 263/2007 privind aprobarea Regulamentului-cadru pentru efectuarea transportului public local si a Caietului de sarcini-cadru al serviciilor de transport public local normelor cadru si Legea nr. 51/2006 privind serviciile comunitare de utilitati publice,

Având în vedere avizul favorabil al Directiei Regim Permise de Conducere si Inmatriculare a Vehiculelor, obţinut în acest sens, nr.37.695 din 21.03.2019 si nr. 46.965 din 16.05.2019, precum şi Adresa nr. 67.758/14.10.2019 cu răspunsurile aferente înregistrate la nr. 69594/24.10.2019, respectiv nr. 69594/1/24.10.2019, HCL nr. 205/28.09.2017, HCL nr.

262/29.11.2017, HCL nr. 161/26.06.2019, HCL nr. 150/31.07.2017, HCL nr. 139/30.07.2015, HCL nr.85/29.03.2018 şi HCL nr. 383/28.11.2018

Luand in considerare art. 129, alin (2), lit. c) şi d), alin. 7 lit n) din Ordonanţa de Urgenţă nr.57/2019 privind Codul administrativ,

In temeiul art. 139 alin. (3) lit. g) si ale art.196 alin.1 lit.a) din OUG nr.57/2019 privind Codul administrativ ,

HOTĂRĂŞTE:

Art.1. – Se aprobă modificarea şi completarea Regulamentului Serviciului de Transport Public Local în Municipiul Făgăraş, conform Anexei nr.1 , parte integrantă din prezenta hătărâre, prin adăugarea următoarelor activităţi:

- Eliberarea şi folosirea permiselor de liberă trecere pentru circulaţia autovehiculelor de transport marfă pe străzile din Municipiul Făgăraş,
- Organizarea şi executarea serviciului public de transport persoane sau bunuri în regim de taxi şi în regim de închiriere în Municipiul Făgăraş
- Înregistrarea, evidenţa şi radierea vehiculelor de pe raza administrativ teritorială a Municipiului Făgăraş, care nu se supun înmatriculării
- Eliberare autorizaţie pentru utilizarea capetelor de traseu şi a staţiilor pe raza Municipiului Făgăraş
- Efectuarea transportului public local de mărfuri în regim contractual, a transportului public local de mărfuri cu tractoare cu remorci şi a trasnportului public local efectuat cu vehicule speciale destinate serviciilor funerare în Municipiul Făgăraş.

Art.2. – Taxele şi/sau tarifele aferente activităţilor prevăzute la Art.1 se vor încasa de Serviciul de Transport Public în Municipiul Făgăraş.

Art.3. - Cu ducerea la îndeplinire a prevederilor prezentei hotărâri, se încredinţează Primarul Municipiului Fagaras, prin Serviciul de Transport Public în Municipiul Făgăraş.

Art.4. - Prezenta hotarare se aduce la cunostinţă publică, respectiv, se comunică Primarului Municipiului Făgăraş, celor nominalizaţi cu aducerea la îndeplinire şi se comunică Instituţiei Prefectului în vederea exercitării controlului cu privire la legalitate.

PREŞEDINTE DE ŞEDINŢĂ,
MIRCEA BOBEŞ

ROMÂNIA
JUD. BRAŞOV MUNICIPIUL FĂGĂRAŞ
CONSILIUL LOCAL

CONTRASEMNEAZĂ,
Secretar general,
LAURA ELENA GIUNCA

Hotararea s-a adoptat cu un nr.de **15 voturi pentru , 1 abtinere,** - impotriva
Consilieri in funcţie-19
Consilieri prezenti -16

Prezenta hotarare se comunica:

-1ex.dosar de sedinta
-1ex.colectie
-1ex.Prefectura
-1ex.Primar
-1ex.Secretar general
-1ex.Directiei Administraţie Publică Locală
-1ex.Serviciul de Transport Public în Municipiul Făgăraş
-1ex.Direcţia Buget-Finanţe
-1ex.Compartiment Relaţii cu Publicul, Arhivă
-1ex.afisaj

Cod:F-50

ROMÂNIA
JUDEȚUL BRAȘOV
CONSILIUL LOCAL AL MUNICIPIULUI FĂGĂRAȘ
Strada Republicii, Nr. 3, 505200, Tel: 0268 - 211313, Fax: 0268 - 213020
Web: www.primaria-fagaras.ro, Email: secretariat@primaria-fagaras.ro

HOTĂRÂREA NR.205
din data de 28 septembrie 2017

- privind aprobarea „ Regulamentului privind eliberarea si folosirea permiselor de libera trecere, pentru circulatia autovehiculelor de transport marfa pe strazile din Municipiul Fagaras"

CONSILIUL LOCAL AL MUNICIPIULUI FAGARAS,
intrunit in sedinta ordinară,

Vazand referatul nr.14.09.2017 al Compartiment acorduri, autorizații, liberă inițiativă, comercial, activitate de transport în comun și taxi din cadrul Primariei Municipiului Fagaras,

Ținând seama de avizul favorabil al Comisiei de studii, prognoze economico-sociale, buget finanțe și administrarea domeniului public și privat al municipiului, al Comisiei de organizare și dezvoltare urbanistică, realizarea lucrărilor publice, protecția mediului înconjurator, conservarea monumentelor istorice și de arhitectură, al Comisiei pentru servicii publice, pentru comerț și agricultură, al Comisiei pentru activități științifice, învățământ, culte, sănătate, cultură, protecție socială, sportive și de agrement, al Comisiei pentru administrația publică locală, juridică, apărarea ordinii publice, respectarea drepturilor și libertăților cetățenești, problemele minorităților, precum și al Comisiei de turism, relații externe și integrare europeană,

Avand in vedere art. 1 alin. (1) si (4) din Ordonanta de Urgenta nr. 195 /2002 privind circulatia pe drumurile publice si art. 22 din Ordonanta nr. 43/1997 republicata , privind regimul drumurilor,

Avand in vedere prevederile Legii nr. 52/2003, art.6 si art.7, privind transparenta decizionala, dispozitiile art.36.alin (2) lit. d), alin. (6) lit. a) pct. 14 din Legea nr. 215/2001 privind administratia publica locala, republicata, modificata si completata. Dezbatere publica conform Proces Verbal nr. 23.032 din 08.08.2017, nr. 25.531 din 05.09.2017 si 26.295 din 12.09.2017, respectand prevederile Legii 52/2003 privind transparenta decizionala,

Tinand cont de prevederile art. 36. alin (2), lit. „c" lit. „d", alin. (5) si alin. (6) lit. „a" pct. 14 din Legea nr. 215/2001 privind administratia publica locala, republicata,

In temeiul prevederilor art. 45, alin. (3) si art. 115 alin. (1) lit. „b" Legea nr. 215/2001 privind administratia publica locala, republicata, modificata si completata,

HOTĂRĂȘTE:

Art.1. Se revoca HCL nr. 99/2008, privind eliberarea autorizatiilor de acces in zonele cu restrictie de circulatie din Municipiul Fagaras.

Art.2. Se aproba „ Regulamentul pentru eliberarea si folosirea permiselor de libera trecere, pentru circulatia autovehiculelor de transport marfa pe drumurile publice din Municipiul Fagaras ", anexa nr. 1, care face parte integranta din prezenta hotarare.

Art.3. Cu ducerea la indeplinire a prevederilor prezentei hotarari se incredinteaza Primarul prin : Arhitect sef, Compartiment: acorduri, autorizații, liberă inițiativă, comercial, activitate de transport în comun și taxi, Direcția Administratie Publică Locală Făgăraș, Politia Locala Fagaras si Politia Municipiului Fagaras – Birou Rutier.

PREȘEDINTE DE ȘEDINȚĂ,
NEGRILĂ ION

CONTRASEMNEAZĂ,
Secretarul municipiului,
LAURA ELENA GIUNCA

Hotărârea s-a adoptat cu **17 voturi pentru** și **o abținere**
Consilieri în funcție-19
Consilieri prezenți-18

Prezenta hotarare se comunica:

- 1 ex. Dosar
- 1 ex. Colectie
- 1 ex. Prefectura
- 1 ex. Primar
- 1 ex. Secretar
- 1 ex. D.A.P.L.
- 1 ex. Politia Locala
- 1 ex Politia Municipiului Fagaras
- 1 ex. Arhitect sef
- 1 ex. Mass media locala

Cod:F-50